

Gerl' en actualité et histoire : « **Quel avenir pour la Cité-Jardin ?** »



Photo Mission Gerland, 2017

Habitat amélioré, services nouveaux, connexions interactives...

Dans le sud de Gerland, le programme de réhabilitation du quartier « Cité-Jardin », appelé aussi « *les maisons de la Ville* », a été présenté. Discuté. Programme lancé : il se déroulera par étapes. Concertations, diagnostics et réhabilitation devraient durer une dizaine d'années.

Mercredi 4 octobre s'est tenue une réunion publique dans le préau de l'école Aristide-Briand : tout un panel des autorités locales et des administrations, associations, habitantes et habitants (une cinquantaine environ) étaient là.



« Il y a 3 ans, rappelle Grégory Doucet, Maire de Lyon, nous avions visité la Cité-Jardin. J'avais loué sa dimension patrimoniale du XXe siècle (label attribué en 2003), à taille humaine. Il faut la préserver. Il faut que ça reste du logement social. Que ses habitants puissent rester à Gerland. Que chacun trouve sa place. C'est notre engagement et je reviendrai voir les évolutions. »

Béatrice Vessiller, Vice-présidente à la Métropole, parle ensuite des transformations du sud du quartier et mobilités, « pour un meilleur cadre de vie. »

Eric Perron, de Grand Lyon Habitat (bailleur gestionnaire des 550 logements dont la Ville est propriétaire) aborde la réhabilitation des logements (voir plan) : extension de 6 bâtiments pour agrandir des appartements familiaux, création de T 5 (il n'y en a que 2 depuis l'origine), espaces associatifs en rez-de-chaussée, halls accessibles côté rue, sécurisation des caves, travaux sur les toitures... « De 2024 à 2026, 1/6^{ème} de logements seront améliorés, annonce-t-il. Et il y aura la possibilité d'accession à la propriété. »

Philippe Huthwohl, Directeur Général adjoint à l'Urbanisme, veut relier et apaiser le quartier, sur 3 points. Le 1^{er}, ouvrir une voie nouvelle se reliant aux rues G-Gouy et de Gerland (au bout de la rue de l'Effort), le 2^{ème} sera l'adoption prochaine au stationnement payant qui s'instaurera à tout

Gerland, et le 3^{ème}, rendre le parc du château des Mères ouvert à tous, comme lieu de loisirs public.

Julie Thomas, Directrice Générale adjointe à la Jeunesse, Education, Enfance, Sports et Inclusion, présente 5 aspects qui renforceront l'animation de la vie du quartier : un local multi-activités (mi-2024), un financement pour les acteurs de terrain, une concertation sur les usages des espaces publics (hiver 2023/2024), des animations festives à l'occasion du centenaire de la Cité-Jardin (en 2024), une structure de santé et des locaux d'activités intégrés pour le quartier (en 2026-28).

Questions, débats, remarques vives, échanges

Evidemment, une fois rassemblées, les questions et débats entre les participant.es, élu.es, services ont fusé de toutes parts : oui à l'ouverture sur le parc du château, quels équipements pour le sport, rénovation ou pas de l'école, les coûts pour le stationnement des voitures dans les rues, la destruction des actuels garages le long du parc du château, l'augmentation ou pas des loyers, de l'arène, etc. Vinrent aussi des débats de sécurité à propos des squats, du deal et trafic de drogues, des relations avec la police, des nombreux logements vacants ...



Extrait du plan Ville de Lyon, 04.10.2023

Mais aussi de quelques cas individuels exposés aux élus : des personnes font part de leur mal-logement, devenu inadapté à la taille de leur famille ...

La réhabilitation et les aménagements ne se feront pas en un coup de baguette magique. Cartes sur table, une longue et nouvelle étape commence.

Début du XXe s., la Ville de Lyon achète des terrains et construit

En 1917, sous la conduite du Maire radical-socialiste Edouard Herriot (il a alors 45 ans), la Ville de Lyon achète des terrains à la SCI représentée par M. Chappet, qui est le propriétaire du château de Gerland, soit 131 000 m² (13,1 ha).

En 1919, **château et parc** sont convertis en lieu d'accueil pour des mères célibataires, complété d'un pavillon pour les accouchements et les mères nourricières. En 1958, la « Maison des Mères » devient départementale et remplit les fonctions d'un centre médico-social jusqu'en 1990. Depuis 2007, l'école d'ingénieurs ISARA y a construit des locaux modernes ; l'usage du parc est régi par une convention.

A partir de 1924, sur plus de 6 hectares, E. Herriot lance la construction de la **Cité-Jardin**. Le but : répondre au grand besoin de loger les ouvriers qui travaillent aux abattoirs et dans les usines. La majorité des 553 appartements sont des T 4. A l'époque, aucun logement n'a de salle de bain. Des **bains-douches** municipaux (+ lavoirs en sous-sol) sont livrés en 1932, à l'angle des rues Delessert/G-Gouy. La Ville modernisera tous les logements par des salles de bain, puis installera des ascenseurs, en 2 périodes principales : de 1968 à 1973 et de 1989 à 1993.

En 1932, E. Herriot fait construire le **groupe scolaire A. Briand** et l'inaugure le 27 mai 1934. Doté d'un cinéma éducatif pour les enfants et la population du quartier, de cours d'alphabétisation, d'hygiène..., c'est déjà de l'éducation populaire !

Agenda d'Gerland en novembre

A LA BIBLIO HANNAH ARENDT DE GERLAND

(toutes animations gratuites)



Jeudi 2 nov (et 7 déc) de 17 à 19h, **Atelier Café tricot** – Entrée libre.

Temps convivial pour apprendre à tricoter et en discutant. A partir de 10 ans.

Mardis 7 et 21 nov de 14h30 à 15h45 et de 15h17h30 à 18h45, **Café de conversation Français langue étrangère**

Temps convivial pour améliorer le français. A p. de 16 ans. Sur inscription.

Merc 8, 15, 22, 29 nov de 14 à 15h, et 15 à 16 **Soutien scolaire avec ENSEigner**
Aide aux devoirs et soutien méthodologique pour collégiens et lycéens, toutes matières, avec des étudiant.es bénévoles de l'ENS. Sur inscription, dès 10 ans.

Merc 8 nov à 15h, **A la découverte de Hidden Folks**

Jeu vidéo « cherche et trouve », ouvre tes oreilles. Sur inscription, de 8 à 12 ans.

Jeudi 9 nov de 15 à 15h30, **Atelier numérique : traitement de texte**

Apprendre à réaliser un doc, étape par étape, style, copier-coller... Sur inscrip.

Vend 10 nov de 14 à 16h, **Atelier numérique : accompagnement individuel**

Nous répondrons à vos questions, fichier, tél... A partir de 18 ans. Sur inscrip.

Mercr 15 nov et sam 18 nov de 10 à 11h, **Bébé bouquine**

Temps de lecture et de jeux. Jusqu'à 3 ans avec parentèle. Sur inscription.

Jeudi 16 nov de 14 à 15h30, **Atelier numérique : utiliser un tableur**

Faire des tableaux, calculs, création de graphiques... Sur inscrip.

Sam 18 nov de 16 à 17h, **Sagesses en kamishibai** – Spectacle

Philippe Robert, graphiste, metteur en scène, comédien-chanteur met en voix et images des contes d'Afrique et arts martiaux. A partir de 7 ans. Sur inscrip.

Mercr 22 nov de 11 à 11h45, **la récré et découverte de ressources numériques**

Couleurs, coloriages, dessins sut tablette... De 4 à 6 ans. Sur inscrip.

Du 23 nov au 2 déc, deux expositions du Festival Itinérances tziganes

LES ENFANTS PHOTOGRAPHES, Entrée libre. A partir de 5 ans.

Des éducatrices et un photographe ont proposé à des enfants manouches, seuls ou en petits groupes, de photographier leur quotidien, leurs activités, leurs jeux. De cet atelier sont nés un livre et une exposition.

LES ENFANTS VOYAGEURS DE LA PONCHONNIERE, Entrée libre. A p. de 5 ans.

L'assoc' ARTAG présente des photos nées de l'accompagnement à la scolarité en différentes zones de vie des Gens du Voyage, notamment à l'Arbresle (69).

☐ Vernissage des 2 expos jeudi 23 nov à 17h30

Vend 24 nov de 18h30 à 21h30, **Soirée jeux**

Jeux de société à partir de 16 ans. Possibilité de grignotage. Sur inscription.

Sam 25 nov de 16 à 17h, **Blind test musical**

Venez tester vos connaissances musicales. De 7 à 12 ans. Entrée libre.

Mercr 29 nov de 15 à 16h (de 4-6 ans) et de 16h15 à 18h (de 7-10 ans), **Les petits architectes**. Avec le Centre Kapla : des constructions folles ! Sur inscrip.

Sam 2 déc de 15h à 17h, **Les Gens du Voyage au quotidien**

Rencontre avec l'éducatrice P. Mas et le photographe Fr. Poisson qui présentent leurs 2 livres, de quoi plonger dans le quotidien des Voyageurs d'aujourd'hui.

Rencontre suivie d'un temps de dédicace de leurs livres proposés à la vente.

Bibliothèque municipale Hannah Arendt Gerland, 34 rue J. Monod, Lyon 7^{ème}

Contact : 04 26 99 77 10 bib7-gerland@bm-lyon.fr

AVEC LE CENTRE SOCIAL ET SOCIOCULTUREL DE GERLAND

Les 2 et 3 nov, animations pour parents/enfants (scoubidou, gâteaux), accueil Jeunes (Peinture Fraîche, graffiti, bowling...), animations à la Cité-Jardin...

Les mardis 7, 14, 21 et 28 nov, de 9h30 à 11h30, **Stage Couture**.

Mardi 14 nov, de 9h15 à 11h30, p'tit déj- atelier **Diabète et santé des pieds**.

Vend 17 nov, Cuisinons ensemble, Centre social et la Légumerie

Les mardis de 9h15 à 11h15, **Balades-Santé** : balade urbaine où l'on échange avec les animateurs Centre social et professionnels de la santé et du bien-être.

Les merc. de 10 à 11h **Basket santé seniors** ; de 11 à 12h **Basket santé familles**.

Où : salle des Pavillons, 232 rue Marcel-Mérieux

MEDIATRICE SANTÉ LES JEUDIS ET VENDREDIS :

PRISE DE RDV AU 07.64.78.83.44

Centre social et socioculturel de Gerland,

1 rue Jacques-Monod (Gerland sud)

Rens^s et inscript. 04 72 71 52 60

accueil@csgerland.com www.csgerland.com

FB Accueil Centre-Social Gerland



THEATRE KANTOR à L'ENS

Mardi 7 nov à 12h30, concert de midi ; **Merc 8 nov** à 20h, cinéma (*Duel au soleil*, K. Vidor, 1946) ; **Mardi 14** à 18h, cinéma (*Pékin underground*, 2001) ; **jeudi 16** à 19h30, théâtre (*La folle en chère*, Mme Ulrich) ; **vend 17** à 20h, théâtre (spectacle *Drama Queer 5*) ; les **24 et 25** à 20h et le **26** à 16h, théâtre. Tout public, gratuit. **Où** : ENS Lettres SH, 15 parvis Descartes. 04 37 37 60 00.

MAISON DES MATHÉMATIQUES ET DE L'INFORMATIQUE

Lundi 13 nov de 18 à 20h, atelier origami « avion en papier ». Gratuit.

Une approche vivante, ludique, pluri-disciplinaire pour enfants/ados/adultes. Découvrez aussi la toute nouvelle expo consacrée à la cuisine !

Où : MMI, 1 pl. de l'Ecole, 04 72 43 11 80. contact@mmi-lyon.fr ; mmi-lyon.fr

L'ÎLE 6, DANS LE THEATRE FLOTTANT www.scenes-otrement.com

Sam 11 et dim 12 nov, à 9h30 et 11h, **Sillons**, spectacle participatif, musical et dansé, qui laisse une trace, un sillage. De 3 mois à 2 ans et demi.

Dim 12 nov, à 17h, **L'homme qui plantait des arbres**, théâtre visuel et musical, une fable qui résonne face à notre urgence écologique. Dès 8 ans.

Sam 25 à 16h et **dim 26** à 11 et 16h30, **Pierre et le Loup**, pour tous dès 5 ans.

Vend 1^{er} à 20h30 et **sam 2, dim 3 déc** à 17h, **L'île au Trésor**, pour tous dès 7 ans.

Où : sur la Berge, au pied du pont Gallieni, face au 3 av. Leclerc. 04 28 38 16 67

LA MAISON DE L'ENVIRONNEMENT

Expositions temporaires, centre de doc, conférences, actions citoyennes...

Où : 14 av. Tony-Garnier. Tél : 04 72 77 19 80. www.maison-environnement.fr

DANS LE QUARTIER DE GERLAND

Du 4 au 10 nov, Biennale de l'hospitalité : c'est quoi, avec qui, où, à quels besoins répond-elle ? 90 événements dans Lyon, Villeurbanne et la Métropole, dont à Gerland : **Jeudi 9 nov**, 14h30-16h30, Visite du CHRS Carteret Alynéa accueillant des hommes isolés ou en couple avec leur animal de compagnie s'ils en ont.

Où : 21 rue St Jean de Dieu. Sur inscription : www.toodego.com

Vend 10 nov, de 19h30 à 22h, soirée festive, culturelle, solidaire (théâtre, danse, chorale, pop urbaine). **Où** : La Commune, 3 rue Pré-Gaudry.

Tout le programme Biennale : <https://www.toodego.com/biennale-de-lhospitalite/>

Jusqu'au 5 nov Festival Peinture fraîche. Hommage à la culture graffiti

Où : Fagor-Br., rue Challemeil-Lacour (face au collège Rosset) peinturefraichefestival.fr

Mardi 7 nov, de 17h15 à 18h45 **Cours d'initiation au numérique**

Gagner en autonomie dans les démarches administratives, contacter ses proches, naviguer sur internet, se servir d'un smartphone, tablette ou ordi.

Avec l'assoc' MainTenir. **Où** : 110 av. J-Jaurès. Gratuit. Tél : 04 78 58 05 68.

Mardi 7 nov, de 18 à 19h30, Réunion d'information pour présenter les **missions bénévoles** avec le Foyer Notre-Dame des sans abri

Où : 20 rue Croix-Barret benevolat@fnds.org

Merc 8 nov de 16 à 18h, atelier couture : **bouillotte sèche** (matériel fourni)

Matériel fourni. **Où** : La Ressourcerie Créative, 31 rue Pré-Gaudry, 10 euros.

<https://www.ressourcerielyon.fr/agenda/atelier-couture-bouillotte-seche/>

Jeudi 9 nov à 18h30, Assemblée du Conseil de Quartier de Gerland

Partagez vos aspirations pour votre quartier et découvrez les projets de 2024.

Vous pouvez aussi faire partie du CdeQ ou/et devenir conseiller.e du CdeQ.

Inscription : <https://framaforms.org/inscription-assemblee-de-quartier-1697624086> ou

auprès de la Mairie du 7^{ème} : 04 72 73 68 00. **Où** : Maison Ravier, 5-7 rue Ravier.

Du vend 10 nov au vend 15 déc de 15h30 à 17h, 6 ateliers de gestion du stress

Inscrip 10 €/trim. **Orga** : Dojo, 1 pl. des Pavillons. Rens^s : lesartsdelavie@gmail.com

Jeudi 23 nov à 14h, **PABAM** (paroles à boire et à manger !)

Contes avec les résidents du Foyer, école Les Petits Plus... et vous ! Entrée libre.

Où : Foyer l'Étincelle, 136 Bd Yves Farge.

Dim 26 nov à 14h30 **Les Coulisses de la chanson** Spectacle de chansons

Où : Maison Ravier, 5-7 rue Ravier. Pour retrouver Lucien Dely et les chansons : <https://www.youtube.com/channel/UCBFOGTYTfwSo83o28TLYnvg>

Sam 2 déc à 15h, **Parkinson show**, spectacle chant, théâtre, films.

Une autre manière de découvrir une maladie mal connue. Par des adhérents de

France Parkinson et des comédiens de la C^{ie} API Gones Dell'Arte. Texte J.

Pommier. Durée : 1h20, suivie d'un moment d'échange et de convivialité.

Orga : Le Conseil de Quartier de Gerland. Voir affiche p. 7.

<https://framaforms.org/theatre-le-parkinson-show-1695988881> ou 06 44 93 45 96

Où : Maison Ravier, 5-7 rue Ravier. Entrée libre, résa obligatoire (places limitées).

... Agenda un p'tit peu d'Ailleurs...

• **Jeudi 16 nov** → Journée internationale de la tolérance

• **Lundi 20 nov** → Journée internationale des droits de l'enfant

• **Sam 25 nov** → Journée internationale contre les violences faites aux femmes

Du 24 au 26 nov, les Semaines Sociales sont à Lyon

Thème : l'écologie, préparons-nous à un changement radical.

Où : UCLY, place des Archives.

Histoire, assoc', événements, gens de Gerland ... Le **best of** de 5 mois d'articles parus dans votre **Gazette**.

Chaque article est précédé d'un pictogramme qui n'exprime que le point de vue du rédacteur :

- ☺ : c'est positif, j'ai bien aimé
- ☑ : bon à savoir, intéressant, mais je ne porte pas de jugement
- ☹ : pas terrible, c'est dommage. Faudrait qu'ça bouge !!!

Mais vous, lectrice, lecteur, votre avis à vous m'intéresse. Exprimez-vous, la Gazette comporte notamment une rubrique « **Courrier des lecteurs ».**

A retrouver dans la Gazette de mars 2023, n° 73

- ☑ : **Histoire** : Santé et social dans les années 30 s'exercent dans 2 dispensaires catholiques (soins, distributions caritatives...). Et la santé « laïque » ?
- ☺ : **Social et commerce** : la boutique solidaire Les Artilleuses est inaugurée ; elle permet des emplois en insertion et ouvre à la professionnalisation.
- ☑ : **Social** : inauguration espace loisirs pour les 13-16 ans, au Centre Social.
- ☑ : **Histoire** : l'allée Flora Tristan (1803-1844), en face de la place J-Jaurès.
- ☺ : **Rencontre d'habitant** : C. B. présente son métier d'orthophoniste en Gerland sud depuis 7 ans. →

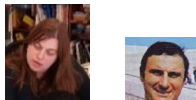

A retrouver dans la Gazette d'avril 2023, n° 74

- ☑ : **Histoire** : les 80 ans de Fleury Di Nallo, footballeur international né en 1943 à la Cité-Jardin de Gerland. →
- ☺ : **Droits** : défilé de 200 motos lors de la Journée des droits des femmes.
- ☑ : **Urbanisme** : réunion pour Plan Local d'Urbanisme et de l'Habitat (PLUH).
- ☑ : **Histoire** : le « quartier Debourg » avec 40 maisons et jardins ainsi que de hauts immeubles, témoignage d'un habitat à l'histoire ouvrière patrimoniale.
- ☺ : **Rencontre d'habitant** : Albin Chazalet, sculpteur en divers matériaux d'œuvres contemporaines inspirantes, et habitant du quartier Debourg.
- ☑ : **Religion** : portes ouvertes à la nouvelle mosquée de Gerland.
- ☺ : **Festif** : fête de printemps place des Pavillons : 300 enfants, parents, fanfares...
Histoire : les habitats ouvriers de fortune, des années 1930 à 1960, à Gerland.

A retrouver dans la Gazette de mai 2023, n° 75

- ☑ : **Histoire** : il y a 120 ans, Edouard Herriot et Tony Garnier lancent le développement économique, social, sportif... du quartier de Gerland.
- ☺ : **Culture** : au Festival européen latin-grec, des Gerlandais.es lisent l'Enéide
- ☑ : **Histoire** : projection docu « *Baraques, Villages nègres et Bidonvilles* » (entre 1914 et 70). Co-orga. par Ehpad Girondines, Conseil de Q., radio *Lyon Demain*.
- ☹ : **Social/Environnement** : un grand terrain en friche depuis des années, attachant au Foyer social Aralis, b^d Yves-Farge : un gâchis humain et environnemental.
- ☺ : **Urbanisme** : surprenante rue M-Félizat : les plaques de rue sur l'âge de Félizat sont erronées, et la numérotation des immeubles, à l'inverse de la règle !
- ☺ : **Commerce** : marché J-Jaurès le vendr., saveurs d'Orient...
- ☺ : **Rencontre d'habitante** : Frédérique Girin, peintre de tableaux poétiques et modernes, passionnée et inspirante →

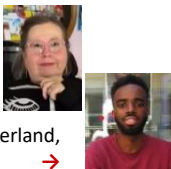

A retrouver dans la Gazette de juin 2023, n° 76

- ☺ : **Rencontre d'habitant** : Marvin Ndala, professionnel en Activités Sports Collectifs, en emploi au Football Club de Gerland, stade des Channées. →
- ☺ : **Environnement-cadre de vie** : désormais plantée et équipée, l'allée de Fontenay permet de se promener et buller, entre Challemeil-Lacour et Debourg.
- ☑ : **Education** : au collège Gabriel Rosset, l'éducation au développement durable se fait avec plusieurs partenariats locaux.
- ☺ : **Histoire** : création en 1907 de la Compagnie Marinière de Sauvetage de la Mouche (CMSM) pour secourir la population à chaque inondation du Rhône. Chronique historique écrite par René Ruel (1904-1987), document prêté par 2 de ses filles encore vivantes à la *Gazette*. Exceptionnelle histoire locale de 1907 à 1981 (écrite pendant 74 ans !). ↑
- ☺ : **Culture** : « *Gerland expose ses talents* », expo annuelle (depuis 2010) grâce à laquelle plus de 150 visiteurs ont rencontré 25 artistes en diverses disciplines.
- ☺ : **Conte historique** : la Mâchecroute accompagne les sauveteurs de la CMSM.



A retrouver dans la Gazette de l'été 2023, n° 77

- ☺ : **Histoire** : les colonies de vacances, celles de Maria Dubost de 1951 à 1975 et celles d'Emile Vasquez, années 1960 et 70, au profit de milliers d'enfants.
- ☑ : **Citoyenneté** : rencontre au jardin éphémère des Girondins entre élus, habitants, associations.
- ☺ : **Social, culturel et festif** : 250 personnes inaugurent Résidétape, résidence ↓ logements pour jeunes, et le « r », espace de coworking ouvert au quartier.



**Et vous, chère lectrice, cher lecteur, êtes-vous d'accord ☺, ou pas d'accord ☹ avec le point de vue exprimé par le « gazetier » rédacteur ?
Quel article n'avez-vous pas aimé ? Lequel avez-vous aimé ? Une idée d'article à suggérer ... ?
Nos réactions à ce best of et ses légendes sont les bienvenues !
(gerlandnews@hotmail.com).**

Ça s'est passé à Gerland

ÇA BOUGE DANS LES ECOLE DU 7^{EME} ARRONDISSEMENT

Dans le 7^{eme}, les effectifs scolaires sont en hausse depuis 10 ans, communique la Mairie : + 840 élèves, soit l'équivalent d'environ 2 groupes scolaires de 18 classes. Aussi, à la rentrée 2023, deux groupes scolaires publics tout neufs, Frida Kahlo (au 1 place Elsa Cayat, près de l'av. Berthelot/route de Vienne) et **Wangari Maathai** ont été inaugurés, pour un meilleur accueil des enfants et au service de leur bien-être.

L'école Wangari Maathai est située au 10 rue Croix-Barret, entre la rue de Gerland et le Bd de l'Artillerie.

Madame Agnès Gardet, directrice de l'école, a accueilli 109 enfants en Maternelle répartis dans 4 classes et 105 élèves en Élémentaire dans 5 classes. Des projets pédagogiques sont mis en route : en lien avec le Conservatoire avec des instruments de musique pour les Élémentaires ; un album autour de la nature pour les Maternels ; et un projet « Art d'éco » avec la participation des parents pour donner une seconde vie aux objets du quotidien.

Dotée d'espaces communs en nombre (deux cours, un terrain de sport, deux salles d'activités...), l'école pourra accueillir jusqu'à 18 classes. Egalement, un gymnase, nommé Anne Barnéoud (joueuse de tennis de table née en 1983, médaillée de bronze aux Jeux paralympiques de 2008 à Pékin, lire la *Gazette de G*, n° 59), jouxte l'école et comprend un mur d'escalade. Ouvert à la pratique des scolaires, le gymnase l'est aussi aux associations du quartier, le soir et le W E. L'organisation des espaces a notamment été pensée pour la réalisation du projet pédagogique du périscolaire.

Devant l'école, la rue Croix-Barret a été passée en sens unique. Plus végétalisée et apaisée, elle permet de sécuriser l'entrée et la sortie des élèves.



Qui était Wangari Maathai ?

Surnommée « *la femme qui plantait des arbres* », Wangari Maathai (1940-2011) est née au Kenya, pays d'Afrique orientale un peu plus grand que la France, devenu indépendant en 1962 et qui compte environ 33 millions d'habitants.

Wangari est l'aînée d'une famille paysanne comprenant 6 enfants. Grâce à la volonté de sa mère, elle entre à l'école primaire puis obtient son bac à 20 ans. En 1964, elle est la 1^{ère} femme d'Afrique de l'Est à obtenir une licence de biologie et travaille en médecine vétérinaire.

En 1977 à 37 ans, elle fonde le Mouvement de la Ceinture Verte, en réaction à la déforestation et à l'érosion des sols. Son but avec les femmes kényanes : que des ceintures vertes autour des villes et villages soulagent le travail quotidien et difficile de collecter du bois servant à cuire la nourriture. Son mouvement a permis de planter plus de 50 millions d'arbres : elle est active aussi bien dans le domaine de l'environnement que dans celui des droits des femmes.

Ainsi s'engage-t-elle en politique à partir de 1997 face au Président dictateur Arap Moi. Ce qui lui vaut d'aller en prison. Mais en 2003, elle fonde le Parti Vert (écologiste) et après l'éviction du dictateur, elle est nommée Ministre-adjointe à l'Environnement. En 2004, elle reçoit le Prix Nobel de la Paix.

Wangari Maathai a été maman de 3 enfants. Elle est décédée du cancer à 71 ans.



BOULEVARD TONY-GARNIER, DEBUT DES TRAVAUX POUR LE TRAMWAY T 10

Quelques arbres coupés au début de l'avenue Tony-Garnier (photo prise le 27/09/2023), la chaussée rétrécie, des embarras de circulation sans doute jusqu'en 2026, voilà les travaux de construction du tramway T 10 entre Gerland/Halle Tony-Garnier, St Fons et Vénissieux lancés :



- La ligne du T 10 sera longue de 8 km pour 24 mn environ de temps de parcours.
- Elle comprendra 14 stations.
- 1 tram toutes les 10 mn en heure de pointe.
- Plus de 22 000 voyageurs/jour en 2030. ■

Gerl' en histoire !

AU XXe SIECLE, NOMBRE D'INDUSTRIES S'INSTALLENT DANS GERLAND

Les terrains et activités agricoles (champs de céréales et de fourrage, jardins légumiers, production de lait...) déclinent à Gerland de façon inéluctable dans la 1^{ère} partie du XXe siècle.

La nature est gagnée par le développement industriel multi-secteurs, notamment appuyé par le nouveau Maire de Lyon, Edouard Herriot (1872-1957), ainsi que par une urbanisation de plus en plus importante.



Carte industrielle de Lyon Gerland, 1930 (détail) (A.M.L., 2S 0456). Extraite du livre *Lyon de la Guillotière à Gerland, le 7^e arrondissement 1912-2012*. Livre aux Bilio Gerland et J-Macé.

1905-1938 : EDOUARD HERRIOT « SE MET EN CINQ » A GERLAND

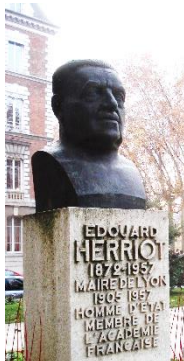

Buste d'E. Herriot près de la Préfecture du Rhône

A sa nomination comme Maire en 1905, Herriot hérite de la charge de construire les **Abattoirs** de la Mouche, qui seront les 2^{èmes} plus grands de France. Leur activité démarre en 1928 et durera 49 années.

De plus, son architecte en chef, Tony Garnier, vient de terminer en 1926 le **stade** de Gerland (foot, piscine, athlétisme, vélo...), le plus grand de France.

Troisième chantier, de 1924 à 1931, confié aux architectes Robert et Chollat : la Ville de Lyon dote le quartier d'une **Cité-Jardin** de 553 logements ouverts à une population modeste (lire p. 1). Puis fait construire, par ces mêmes architectes, le vaste **groupe scolaire** Aristide Briand, aux usages novateurs.

Enfin, de 1935 à 1938 est construit tout au sud le **port fluvial** E. Herriot, où aujourd'hui quelque 2 000 personnes se répartissent dans 70 entreprises.

LES SITES INDUSTRIELS, DES PLUS GRANDS AUX PLUS MODESTES

En 1932, Gerland compte une soixantaine de sites industriels, nous renseigne le livre « *Gerland sur les traces de son passé* » (publié en 2010). Le livre classe les entreprises d'après le nombre de leurs salariés. Voici des données succinctes sur ces entreprises et quelques dates.

Plus de 1 000 salariés :

- L'entreprise **Fagor-Brandt-CIAPEM**, tournée vers le matériel électroménager, se trouve au croisement des rues de Gerland (voir photo) et de Challemel-Lacour.

Lancée en 1944, et surfant sur les « Trente (années) Glorieuses », où l'électroménager (frigo, appareil électrique de chauffage, machine à laver...) se développe dans les familles, l'usine aura jusqu'à 2 000 salariés.

En 2015, après la délocalisation de ses fabrications en Pologne, elle ferme.



- L'entreprise **Câbles de Lyon**, devenue Alcatel puis Nexans, a commencé en 1897 par l'invention et fabrication de câbles de transports d'électricité. Depuis 1998, elle a fermé son site immense (170

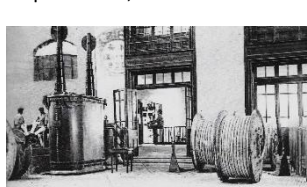

avenue J-Jaurès) et a transféré ailleurs ses bureaux de recherche fondamentale, dont un bureau à Gerland sud. Sur son site se construit la ZAC des Girondins et l'école EmLyon Business School.

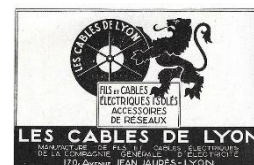

Plus de 500 salariés :

- L'entreprise **Mure**, spécialisée dans le béton et les armatures pour béton armé, a été fondée en 1924 et fermée en 1998. Elle occupait tout l'espace dévolu à l'ENS Lettres Sciences Humaines (au croisement Debourg/Jean-Jaurès) depuis l'année 2 000.

(Photo ci-contre : sculpture faite de fers à béton, dans la cour de l'ENS)

L'entrée des ouvriers Mure se faisait par la rue Léon Tolstoï, rebaptisée depuis du nom du résistant André Bollier (1920-1944).

- L'entreprise **Weitz** commença en 1890 par la fabrication de wagonnets et la pose de rails.

En 1910, elle fait des bétonnières puis, à partir de 1932, des engins de levage (grues). En 1943, elle s'associe avec Richier (grues) et s'en va.

Situé au 107 rue des Culattes (devenue rue Marcel-Mérieux en 1964), un seul bâtiment joliment rénové en garde la trace, à l'angle de la rue Crépet et la nouvelle place Vaclav Havel. →

- Le laboratoire pharmaceutique **Agueignant** avait commencé en 1903.

En 1942, il devient le spécialiste des médicaments injectables. Un nouveau site est inauguré en 2016. En 2018, 540 personnes travaillent au 2 rue Fleming, dans le sud du Biodistrict.

- Et n'oublions pas d'indiquer, parmi les entreprises de plus de 500 salariés, les **Abattoirs** de Lyon-la Mouche, dont l'entrée magnifique se faisait par l'actuelle place des Pavillons, rue Marcel-Mérieux.



Parmi 16 entreprises de plus de 100 salariés répertoriées, citons :



- Les **chocolats Révillon**, lancés en 1898 puis installés à Roanne en 1972, sont bien connus par les papillotes de la période de Noël (pliées manuellement jusqu'en 1965 !).

Son entrée, de belle facture, est consignée dans un groupe d'immeubles construits en

2008-2011. Portail à voir au 28 rue Victor Lagrange.



-La société **Babolat**, créée en 1875, transforme les boyaux en cordes pour instruments de musique, raquettes de tennis et en fil chirurgical. Avec son invention de la raquette connectée, Babolat devient une référence mondiale.



En 2017, Babolat vend son siège et son vaste terrain du 93-95 rue André-Bollier, et s'installe dans le 9^{em} arrond^t de Lyon.



-La société **Olida** (charcuterie et conserves) ouvre en 1930 une unité de fabrication au 99 rue de Gerland.

Environ 400 personnes y travaillent. Mais la marque Olida disparaît en 1993, rachetée par des concurrents, et l'usine gerlandaise ferme.

Les usines les plus polluantes installées dans Gerland s'en vont :



Le **Plomb Dur** (70 rue Cl. Marot, aujourd'hui cette rue fait partie de la ZAC Bon Lait) ; la **verrière Jayet** (de 1884 à 1930, au 41 rue de Gerland) ; la **Chimique** de Gerland (elle

était au 155 rue de Gerland) ;

Penarroya et sa funeste fonderie du plomb →

-La C^{ie} de **Produits Chimiques et Colorants** (sise à l'île des Comtes - soit aujourd'hui à la hauteur du 44 av. Tony-Garnier - où elle avait, en 1890, 200 ouvriers) est détruite vers 1987.

L'ex-site industriel est intégré depuis 2000 au parc de Gerland.

(Photo Amar Chellali) →



-La Société des **Huileries, Raffineries, Savonneries P. Massimi** (saindoux, margarines...), modernisée en 1937 et fermée dans les années 1990, est remplacée en lieu et place par l'actuelle ZAC (immobilière) Massimi bâtie de 1998 à 2004, au croisement de l'av. J-Jaurès/rues M-M Fourcade/ Gerland et Pré Gaudry.

L'URBANISATION S'EMBALLÉ. SE LOGER A GERLAND DEVIENT CHER

Dès les années 60 donc, la crise industrielle française et les délocalisations vers les pays à très bas salaires mettent très à mal les industries anciennes de Gerland.

Du même coup, le fort potentiel des terrains industriels qui se libèrent attire les projets immobiliers. Pour leur grande majorité, ces terrains en friches et usines désertées sont acquis par le secteur privé.

Et de partout, Gerland s'urbanise. A tout va.

A deux vitesses certainement, d'une part celle du Gerland populaire et patrimonial dont les habitants deviennent peu à peu minoritaires, et d'autre part celle des classes moyennes et clientèle aisées, principalement depuis les constructions des années 2000.



Vue sur une partie de la ZAC des Girondins depuis un immeuble de la rue Cl. Marot, mai 2023

AU SUD, D'HIER A AUJOURD'HUI, LE BIODISTRICT LYON-GERLAND ET LES SCIENCES DE LA VIE SONT UN POLE MONDIAL DE SANTE



Depuis les années 1970 s'est mis en place, sur 100 hectares au sud de l'avenue Debourg et Challemel-Lacour, un écosystème pluridisciplinaire qui concentre les acteurs-clés de la filière Sciences de la Vie-Santé : 50 entreprises, 2 750 chercheurs et 5 000 emplois,



indique une plaquette de la *Mission Gerland* sur le Biodistrict Lyon-Gerland, datée 2022. (Ci-dessus, plan de situation du Biodistrict, établi par la *Mission Gerland*).

A titre d'exemples d'entreprises pharmaceutiques et santé importantes, la plupart installées le long de l'avenue Tony-Garnier, citons parmi les plus connues :

- Sanofi** Lyon Gerland (b^d Ch. de la Bruyère)
- Boeinger Ingelheim**, à Lyon depuis 1967 →
- le **Centre Intern^l de Recherche en Infectiologie** (multidisciplinaire), inauguré ce 25 octobre 2023*,
- le laboratoire **P 4 Jean Mérieux Inserm**, →
- Aguetant** (voir texte et photo p. 4 ci-contre),



-l'installation finissante du **Centre International de Recherche contre le Cancer (CIRC)**, à l'angle de l'av. Tony-Garnier/rue du Vercors



-et enfin, en cours de construction, l'Académie de l'**Organisation Mondiale de la Santé (l'OMS)**, à l'angle des avenues Tony-Garnier/Jean-Jaurès. →



Du fait de l'implantation de beaucoup d'équipements intéressants de sports, de culture, de nature avec le parc de Gerland, de plusieurs grandes écoles (ENS, Université Lyon 1, ISARA, la CSI...), du fait aussi des accès aux déplacements (métro, tramway, bus, autoroute du sud après Tony-Garnier/boulevard Chambaud de la Bruyère...) dans ce secteur sud de Gerland, nombre d'ingénieurs, enseignants, dirigeants de PME et de start-ups..., habitent désormais dans le 7^{eme} et à Gerland particulièrement. ■

*Le Progrès, 26 oct. 2023, « Un nouveau site à la pointe de la technologie à Gerland »

Les meilleurs thèmes de cette Gazette n° 80 :

- REUNION PUBLIQUE** : Quel avenir pour la Cité-Jardin ? p. 1
- HISTOIRE** : Au XX^e siècle, nombre d'industries à G^d, p. 4 et 5
- MOUVEMENT DE JEUNESSE** : Guides et scouts, p. 8
- ÇA S'EST PASSE** : Nouvelle école Wangari, le tramway T 10, Réunion sur l'habitat de fortune, expulsion de 250 personnes p. 3 et 6
- NOUVELLES, SERVICES** : Nouveau resto chez Pauline, clap de fin à la Halle des Girondins... p. 6 et 7

Partagez aussi avec vos voisins et voisins la Gazette de Gerland parce que « créer des liens, ça nous fait du bien ! »

Georges DURIEZ, rédacteur. Mail pour m'écrire : gerlandnews@hotmail.com

Site : <https://la gazettedegerland.go.zd.fr/>

Ca s'est passé à Gerland (suite de la page 3)

GERL'EN HISTOIRE : DES BARAQUES A LA ZAC

Le 12 octobre, 60 personnes se sont réunies au « r », l'espace ouvert de la Résidétape (5 pl. Vaclav Havel) et ont visionné quelques extraits du documentaire *Baraques, villages nègres et bidonvilles*.

Olivier Chavanon, sociologue et co-réalisateur du documentaire, avait logé durant ses études chez sa grand-mère, d'origine italienne. Les récits de sa vie dans le « village nègre » de son 8^{ème} arrond' ont sans doute déterminé les recherches de son petit-fils : « *De ces existences dans des logements d'extrême précarité, constate-t-il, il y avait une absence quasi totale d'histoire !* »

Alors, pendant 3 ans, le sociologue, d'une part fouille des archives (Ville de Lyon, Département), d'autre part va à la recherche de personnes qui ont vécu dans ce « village » pour obtenir des témoignages directs. Son champ d'étude s'élargit. Avec un collègue chercheur, ils arrivent à identifier 74 bidonvilles sur Lyon et la Métropole, entre 1917 et 1960. « *Cette réalité de l'habitat de fortune, s'indigne Chavanon, est un impensé de la presse locale. Pourtant, les témoins, selon leurs origines, nous parlent de mouise, de zone, de village nègre, de bidonvilles..., et, pour certains même, de déportation.* »

A titre d'exemples : en 1917, le long du chemin Debourg, 1 500 tout jeunes Algériens ont été réquisitionnés pour travailler dans l'usine d'armement de la grande Halle des abattoirs : ils sont entassés dans des baraques infâmes, sans eau ni hygiène, au point qu'un capitaine d'armée écrit un rapport à ses supérieurs : « *Leurs conditions d'existences et de santé sont catastrophiques. Elles vont nous exploser à la figure* », s'insurge-t-il. Document découvert par le sociologue.



Photo extraite du livre « Baraques », ENS

Puis après la guerre, années 20 et 30, mêmes types de baraques en bois et toit de papier goudron, pour les immigrés italiens qui remplissent les usines gerlandaises : du boulot, ah oui, il y en a ! Mais se loger et conditions de vie, c'est misère atroce et galère.

Les témoignages du docu sont sobres, dignes : « *On se souvient. C'était dur* », disent des anciens des baraques. « *On s'entraidait*, ajoute un autre. *Il y avait une ambiance, quand même.* »

Echanges entre intervenants et Gerlandais.es, avant et maintenant

Invité, André Gachet, membre du Haut Comité pour le droit au logement, insiste : « *Aujourd'hui, face aux squats et à la vie dans la rue, il n'y a pas d'assignation. Ces situations sont mortifères. Il faut en sortir.* » Mais l'offre de logements ? Et l'offre de travail ? « *Dans un squat à Gerland, au rez-de-chaussée*, reprend A. Gachet, *j'ai vu des trottinettes et des vélos : certains grattent quelques euros, en faisant du portage de pizzas ou de colis. Des miettes ! Le rôle du travail a changé. Alors qu'à cette époque lointaine du docu, un salaire rentrait. Aujourd'hui, la visibilité de l'avenir est très compliquée. D'ailleurs, les migrants le crient : je veux avoir des papiers, je veux travailler, je veux payer un loyer.* »



De g. à dr. N. Barriquand, O. Chavanon, B. Miachon Debard, A. Gachet.

Pour Boris Miachon Debard, adjoint à l'urbanisme et à l'aménagement du 7^è, les dernières réserves foncières en vue de construire s'amenuisent : « *Quand l'industriel s'en va de Gerland*, dit-il, *le foncier passe au privé.* Notre collectivité alors doit « *négoier ! Mais avoir la main sur le foncier, c'est très limité.* »

Au niveau des jeunes en recherche de logement, la présentation de *Résidétape* par son Directeur délégué, Stéphane Dulon, apporte des informations intéressantes. « *Notre entreprise sociale, depuis 20 ans, a installé un réseau d'accueil au cœur de plusieurs villes, pour accompagner les projets professionnels des jeunes. De même, l'ouverture ici du « r » en accès gratuit à d'autres habitants, pour du coworking ou pour une soirée culturelle comme ce soir, ça permet de la mixité, de la rencontre. Pour Résidétape, l'humain, la solidarité, l'accompagnement sont très importants.* »

Jean-Paul Vilain, qui était éducateur dans les années 60-70 dans la *Maison d'accueil du Jeune Ouvrier (MAJO, ou Foyer de Jeunes Travailleurs) de Villeurbanne*, rappelle aussi que « *le lien social était très facile* » du fait que la MAJO avait un self-service ouvert midi et soir aux habitants et ouvriers extérieurs. « *A midi, pour un jeune en recherche d'emploi, je pouvais parler à un artisan en train de déjeuner ou boire son café, et favoriser l'embauche.* » Les temps ont durement changé. « *En tout cas, je me réjouis de découvrir la Résidétape et ses valeurs.* »

L'animation était confiée à Nicolas Barriquand, rédacteur en chef de *Médiacités*.

Projection-débat co-organisée par le « r » Résidétape et le Conseil de Quartier Gerland.

Voir le documentaire (gratuit), cliquez : [Baraques, villages nègres et bidonvilles - YouTube](#)

Livres à la Biblio Gerland : *Baraques*, album photo du dispensaire la Mouche, ENS, 2003 ; *Gerland sur les traces de son passé*, éd. Mot Passant, 2010 ; *La Gazette de Gerland*, n° 74, avr. 2023. Photo intervenants : [www.visuels-photos.fr](#)

INSOLITE PARC DE GERLAND... !

Début octobre, un homme, muni d'un détecteur de métal, parcourt la grande prairie avec minutie. A la recherche d'un trésor ? d'un objet en or ? de pièces d'euros ? Sacré boulot ! On en voit, des choses...



A l'ombre sous des arbres, 2 jeunes hommes font du sport, en plein air. C'était encore l'exceptionnel « été indien » de 2023. Alors pas besoin d'aller s'essouffler dans une salle fermée et payante en ville !



A LA BIBLIO DE GERLAND ET DE JEAN-MACE



Connaissez-vous le puzzle collaboratif, fait de 1 500 pièces, par exemple ?

Comme l'indique une affichette, « *continuez ce qui a été fait ; ne détruisez pas ce qui a déjà été assemblé !* » Alors, au fil des jours, des personnes s'asseyent devant. Pour 10 mn ou plus, selon leur envie et le temps qu'elles ont. Bon ! au début, l'entourage des bords est assez facile, mais ensuite, ça se corse. Activité appréciée. Des personnes arrivent parfois à faire connaissance. Et le puzzle avance.



EXPULSION DE 250 PERSONNES, SURTOUT MIGRANTES

Ce lundi matin 30 octobre, 250 personnes françaises et surtout migrantes ont été expulsées par la police et les CRS de l'immeuble Pyramide, au bout de la rue de Gerland, par décision de la Préfecture : célibataires, familles avec enfants et nourrissons, tous sont mis dans la rue, à 2 jours de la date de la trêve hivernale.

« *L'hébergement, c'est une mission de l'Etat, s'insurge Anna, une dame qui est là par solidarité. Ils vont aller où ? Dans des tentes et abris de fortune ? Y a déjà assez de détresse et d'insécurité, c'est intolérable.* »

Face à plusieurs médias, que répond Vanina Nicoli, Préfète déléguée pour l'égalité des chances ? Devant la porte d'entrée du squat, un homme crie : « *Je veux que les autorités me voient avec mes 3 enfants. Faut que la Métropole héberge notre famille !* »

60 à 80 Lyonnais.es sont là depuis 7 heures en solidarité. Deux jeunes offrent des madeleines. Au compte goutte, quelques migrant.es sortent 2 ou 3 sacs de l'immeuble où ils logeaient depuis juin 2021, accompagnés par Bagoura, reconnu pour tenir le squat en bon ordre : 250 personnes en précarité, il fallait de l'assurance pour organiser le vivre-ensemble !

Un homme avec une brouette sort quelques affaires et son djembé, il est applaudi à sa sortie. « *Ce sont les précaires qui sont là. Certains sont déjà partis tôt au travail, ils savaient que ce soir, ils ne dormiraient pas au squat. Faut faire rentrer du salaire* », explique une adhérente d'Intersquat. D'autres migrants se tiennent à distance, sur le trottoir d'en face.

Dans un communiqué reçu dimanche, le collectif Intersquat informait : « *Nous donnons rendez-vous dès demain lundi à partir de 6h devant Pyramide pour aider et soutenir les 250 femmes seules, familles, enfants et nombreux célibataires au moment de cette expulsion inhumaine et violente, à 2 jours de la trêve hivernale. Nous donnerons une conférence de presse vers les 8h, en présence de Grégory Doucet, maire de Lyon, Sandrine Runel, de Mme la maire du 7^{ème} Fanny Dubot et Boris Miachon Debard. Les habitantes et habitants de Pyramide ont besoin de votre soutien.* »

Oui, il y avait des élu.es. A part un migrant poussé dans les escaliers par un policier, blessé et évacué par les pompiers, l'expulsion était dans un calme sentant l'injustice et la colère.

Photos de haut en bas : l'immeuble (vide depuis des années), Mme la Préfète, une famille, entrée de la police dans le 206, gens solidaires, brouette d'affaires, quelques élu.es du 7^{ème}.





Le Conseil de Quartier de Gerland (commission culture) propose 2 événements :

Le jeudi 23 novembre à 14h aura lieu un PABAM (Paroles-contes à Boire et A Manger !) avec les résidents du Foyer L'Étincelle et avec les enfants de l'école « Les Petits Plus ». Entrée libre. Plus d'info : 06 44 93 45 96 ou 06 63 60 28 59. Où : Le Foyer l'Étincelle est au 136 Boulevard Yves Farge.

Le samedi 2 décembre à 15h, aura lieu un spectacle avec chant, théâtre et films dénommé Parkinson show. Pour une autre manière de découvrir une maladie mal connue.



Le texte est de Jacques Pommier à partir du vécu à peine caricaturé d'adhérents de France Parkinson (délégation du Rhône). Spectacle conçu et interprété par des adhérents de France Parkinson ainsi qu'avec des comédiens de la C^{ie} API Gones Dell'Arte. Durée : 1h20, suivie d'un moment d'échange et de convivialité. Entrée libre - Réservation obligatoire (places limitées) sur https://framaforms.org/theatre-le-parkinson-show-1695988881 ou par tél au 06 44 93 45 96

Nouvelles - Services - Médias

NOUVEAU RESTO : LES DELICES DE PAULINE



Au milieu de l'été, Pauline Arnaud a ouvert son petit Resto, au milieu de la nouvelle portion de la rue des Girondins. Quels délices y trouverez-vous ? D'abord, le sourire de Pauline. Ensuite, selon l'heure de la journée, vous prendrez un brunch ou dégusterez des tartines (chèvre, miel, provençale...). A la pause de midi, carte variée : assiette rosette mixte et fromage (sec ou blanc),

œufs brouillés, pancakes, crêpes. Accompagnements : fruits fraîches, salade, poulet frit. Boissons. Jus maison offert. Du lundi au vendredi, de 11 à 18h ; le dimanche, de 11 à 15h. Où : 51 rue des Girondins. Tél : 06 99 56 91 83. www.lesdelicesdepauline.fr



LA HALLE DES GIRONDINS VA TRES BIEN TOT DISPARAITRE



Les 28 structures installées depuis juin 2020 dans la Halle, 14 rue Crépet, déménagent et s'en vont où elles peuvent, indique à la Gazet-te Dominique Zabulon, qui était président de La Petite Fumisterie, association qui regroupait les artisans.e.s, artistes, et structures de l'Économie Sociale et Solidaire. Chaque entreprise avait son petit local, les métiers étaient très divers. L'occupation était éphémère.

Tels Setsence de M. Zabulon (jus de fruits et légumes, produits pour cocktail...), Maison Maillet, Société Protectrice des Végétaux, production de B.D., meubles design, éducation...

Dans un document qui nous a été transmis, un beau et solide résumé transcrit toutes les activités déployées en 3 ans, ouvertes aux publics de Ger-



land et bien au-delà, grâce à une programmation culturelle et festive. Cela faisait la promotion des créations artisanales et artistiques qui avaient vie dans ce lieu atypique. Thèmes des animations : agriculture urbaine, marchés de Noël, créateurs de bijoux et produits, fêtes d'été, festivals # 3, alimentation..., qui se tenaient sur les 4 000 m² du jardin public éphémère. La coordination de toutes les structures était assurée par la coopérative « Plateau Urbain ». www.plateau-urbain.com

DECOUVREZ LES TRANSFORMATIONS DU 7ème EN BD



La Mâchecroute, ce légendaire dragon du fleuve qui dort sous le pont de la Guillotière, vous emmène avec elle pour un voyage dans votre 7ème arrondissement à la découverte des réalisations de ces premières années de mandat municipal. Nature en ville, solidarités, culture, espaces publics...

A lire dans Le Journal du 7, n° 4 (2ème semestre 2023).

A trouver à la Mairie et dans les Bibliothèques de l'arrondissement.

Terminus : Gerland

« Ce polar se déroule principalement dans le 7e, à Gerland, annonce Jacques Morize, auteur de plusieurs livres se déroulant à Lyon, à chaque fois dans un arrondissement différent.

Pour Terminus : Gerland, j'ai inventé un laboratoire fictif, l'InlyBiomol, Institut lyonnais de biologie moléculaire, implanté dans la zone scientifique Biopôle, entre les avenues Debourg et Tony-Garnier, précise l'auteur lyonnais. Alors mon commissaire Abel Séverac enquête. Un entrepreneur est assassiné, la directrice des ressources humaines d'un prestigieux institut de recherche lyonnais subit une ignoble agression. Sur ces actes plane l'ombre menaçante d'un puissant trafiquant de drogue. Pourtant, rien ne semble relier entre eux ces univers si différents... » Or, à la PJ lyonnaise, on dit que là où Séverac passe, le crime trépassé.

« J. Morize, nous dit une lectrice de la Gazette, c'est du suspense solide ! »

Terminus : Gerland, Jacques Morize, éd. A O, 272 p., juin 2022.

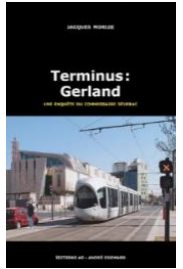

Gerl' en histoire a glané trois dates dans le Progrès

Le 18 octobre 1963

La Ville de Lyon n'organiserait pas les Jeux Olympiques de 1968. Le verdict est tombé à Baden-Baden : 12 voix pour Lyon, 14 voix pour Detroit et 30 voix pour Mexico. La délégation lyonnaise, qui croyait en ses chances, avait pourtant espéré jusqu'au bout.

En octobre 1964, titre du Progrès : 128 enfants lyonnais ont accueilli M. Pradel, Maire de Lyon, dans le village de Bacha-Bouloud.

Le centre de vacances de Bacha-Bouloud accueille ses premiers visiteurs en 1964. Plusieurs générations d'écoliers viendront ici en classe de neige. Le village de Bacha-Bouloud., situé sur l'actuelle commune de Chamrousse (Isère), ouvre ses portes en octobre 1964. C'est ici, durant des décennies, que les écoliers lyonnais, tariens et villeurbannais vont découvrir le ski et profiter du grand air. Conquise par les infrastructures, la Ville de Lyon acquiert le 7ème des 8 villages de chalets proposés sur le site.

Les enseignants organisent toutes leurs classes de neige au sein de ce centre montagnard. Les derniers séjours ont eu lieu en décembre 2003. Les chalets ont été vendus un an plus tard à des groupes privés de promoteurs immobiliers.

Le 15 novembre 1967, les All Blacks à Lyon

Devant près de 20 000 spectateurs au stade de Gerland, les terribles rugbymans néo-zélandais ont été confrontés à une sélection du sud-est de la France. Score final : 16 à 3 pour les hommes en noir.

Le Progrès, Nos années 60. Grand format, à emprunter à la Biblio Jean-Macé.

Gerland dans les médias !



La Cité des Halles, plusieurs fois ces derniers mois, a mis en valeur ses artisans.es, leur savoir-faire et leur formidable créativité. Pas moins de 99 résidents en effet peuplent désormais ce site d'urbanisme transitoire. Arts plastiques, photographie, imprimerie, sérigraphie, lutherie, friperie... Et bien sûr, toujours bar, loisirs, jeux, restauration. Au 124 av. J-Jaurès. Source : Le Progrès, 16/9/2023

Réunion publique sur le futur stationnement payant à Gerland. Elle a eu lieu le 5/10 à la Maison Ravier.

Déroulé, timing et précisions sont accessibles dans un document internet.

A demander à la Mairie.

Article paru dans Le Progrès, 16/9/2023. A retrouver aussi à la Biblio.



Des jardiniers gerlandais filmés pour le Journal télévisé de France 2 de 20 heures

Lundi 16 octobre, le Jardin des ouvriers du Livre (20 allée de Coubertin, près du parc de Gerland) a été mis à l'honneur : Georges Roux, habitant de la Cité-Jardin et grand jardinier d'une parcelle avec sa collègue jardinière Chantal Cohenny, a été interviewé pour parler du jardinage en ville. « Les légumes ne poussent pas tout seuls, déclare-t-il à la télé. Il faut du travail. Mais les récoltes soulagent les dépenses alimentaires. Et c'est agréable de cultiver ensemble. »

La Gazette ayant été rencontrer G. Roux le lendemain du J T, il ajoute : « Voyez, on est une dizaine du jardin depuis 8 heures du matin. Tous, on fait une coupe des arbustes qui dépassent. On évacue les branches coupées, il y a de l'ambiance ! »



Les Scouts et Guides de France (SGDF), groupe Joséphine Baker de Gerland, ont organisé une dédicace publique du livre *Joséphine Baker l'universelle*, écrit par son fils, Brian Bouillon-Baker à l'occasion de l'entrée de J. Baker au Panthéon en novembre 2021. Echanges sous un soleil d'été.

La dédicace a lieu le samedi 7 octobre, au square Monod. Les personnes échantent en toute simplicité, avec l'auteur, qui fut très impliqué dans la Panthéonisation de sa maman. La dédicace qu'il écrit dans chaque livre n'est que plus personnalisée.



Autour de Brian, sont présents aussi des cheftaines ainsi que 2 jeunes scouts, Antoine et Erwan. Avec quelques adhérents de l'association Compagnons des Pavillons, qui habitent autour du square.

Pourquoi, dans le titre de votre livre, dites-vous de votre maman d'adoption qu'elle est « universelle » ?



« Ma mère est une artiste, danseuse, chanteuse, actrice... qui s'est produite dans le monde entier, résume Brian. Elle a partout porté des combats d'égalité et de fraternité, explique l'auteur qui est lui-même comédien. De plus, en adoptant 12 enfants des 4 coins du monde, nous, ses enfants, avons été surnommés " la tribu arc-en-ciel ". »

Beaucoup d'écoles, de groupes associatifs, de rues prennent le nom de Joséphine Baker. Depuis un an et demi, vous répondez présent à des inaugurations, déjà 60 déplacements, dont 5 hommages à Lyon et votre présence avec le groupe scout de Gerland. Pourquoi une telle ferveur ?

« Dans ces multiples hommages, notamment depuis qu'elle est entrée au Panthéon parce que " résistante, artiste, féministe et militante antiraciste ", l'on retrouve les valeurs importantes que ma mère nous a transmises : valeurs de solidarité, de partage, de tolérance, de discipline, de respect. »

Antoine et Erwan, tous deux scouts depuis 2 ans au groupe Joséphine Baker, expliquent aux passants la venue de Brian Bouillon-Baker, ici dans le square. Ils répondent aussi à quelques questions posées par la Gazette.



Quelles valeurs découvrez-vous chez Joséphine Baker ?

« C'est une femme courageuse, dit Antoine (à g. sur la photo). Elle est symbole de résistance. Pendant la Guerre mondiale, elle a caché des enfants juifs. Elle est très gentille et un exemple de vie quotidienne, elle qui a accueilli 12 enfants. Dans notre vie, on peut prendre exemple sur elle. »

« C'est une femme courageuse, dit Antoine (à g. sur la photo). Elle est symbole de résistance. Pendant la Guerre mondiale, elle a caché des enfants juifs. Elle est très gentille et un exemple de vie quotidienne, elle qui a accueilli 12 enfants. Dans notre vie, on peut prendre exemple sur elle. »



Dans votre mouvement Scouts et Guides, quelles valeurs vivez-vous ?

« On s'entraide, on s'amuse, répondent les jeunes scouts. On apprend à se connaître. Par exemple, pendant le camp d'été (il dure 2 semaines), on apprend à vivre avec des personnes qu'on ne connaît pas. Quand on dort dans la même tente, ça nous rapproche, on devient des amis. »

On vit des moments meilleurs, assure Antoine, on a plus de liberté ; on pratique le vivre-ensemble.

Pendant le camp d'été, réalisez-vous des activités spéciales ?

« Oui, il y en a plein ! Quand on arrive sur le lieu de camp, on construit nos tables. On doit savoir faire du feu. On organise des concours cuisine en équipe de 6 à 8 personnes, comme Top Chef. On a aussi fabriqué avec du bambou et de la corde un dragon (comme sur la photo). »



Mais le meilleur, c'est quand on part en petits groupes pendant 2 jours en « exploration », sans les adultes : on doit par des cartes trouver le lieu où l'on doit dormir le soir, se faire à manger, et retourner le lendemain au camp de base : on a envie d'arriver les premiers et raconter l'aventure de notre groupe ! »

Dans le parc de Gerland

Le lendemain dimanche matin, les jeunes du groupe SGDF Joséphine Baker se retrouvaient sur la grande prairie du parc de Gerland, pour vivre ensemble des jeux, avec notamment un concours de chorégraphies.



A nouveau, Brian Bouillon-Baker était au milieu des jeunes filles et garçons, se rappelant, ému, la nombreuse famille rassemblée par sa maman au château des Milandes, en Dordogne. « On vivait un peu comme une colo ! Et, confie-t-il, ça prouvait que la cohabitation des " races " différentes peut fonctionner. »



Quand une équipe de scouts et guides exécuta une Macarena, l'auteur et comédien était joyeux : « La Macarena des scouts, ce n'est certes pas le charleston de ma mère ! Mais quelle belle joie et vitalité ! »

SGDF groupe de Gerland,
3 rue C. Marot. Sgdf.gerland@gmail.com
06 87 13 46 31.

