

Gerl' en histoire et en actualité : La coupe du monde de rugby à Lyon-Gerland

La Coupe du monde de rugby 2023 se joue en France du 8 septembre au 28 octobre 2023. Sport universel, les 20 meilleures équipes du monde y ont rendez-vous pour cette 10^{ème} édition de rugby à XV. A Lyon même, 5 matchs de poule sont programmés.

Mais surtout, les triples champions Néo-Zélandais *All Blacks* installent leur camp de base aux portes du Matmut Stadium. Ces héros au palmarès inégalé auront-ils toutefois le temps de découvrir le vaste site sportif d'exception, construit autour ou près du stade de Gerland ? **Petit vade-mecum à leur intention !**

Il était une fois... le stade de Gerland

Construit entre 1913 et 1926 à la demande du Maire Edouard Herriot (1872-1957), le stade fut le premier véritable stade de la Ville de Lyon. Empreint d'une vision urbaine idéaliste, son architecte Tony Garnier nomme son projet « Cité des Sorts ». A l'origine, ce stade « des sports athlétiques » comporte des pistes d'athlétisme (au-delà du stade, en rose), un vélodrome, des terrains de tennis et même un stade nautique (à gauche). Il s'inspirait des stades olympiques de l'Antiquité (galerie circulaire, 4 portes immenses et triomphales...).

En 1950, il devient le stade attitré de l'Olympique Lyonnais. En 1960, le vélodrome est détruit, tandis que d'importants travaux rapprochent les tribunes au plus près de la pelouse.

Puis, Mondial 1998 oblige, les 2 virages, nord et sud, sont rapprochés du terrain et couverts d'une structure métallo textile. Il peut accueillir alors 45 000 spectateurs.

Les tribunes sont rehaussées d'un étage ; les bancs en bois, remplacés par des sièges individuels. Hormis le foot, le stade est aussi le lieu d'événements culturels d'envergure, comme des concerts avec les Rolling Stones et autres.

En 2016, une page se tourne : l'OL part à Décines. Le stade de Gerland change de main : le club de rugby à

XV Lyon Olympique Universitaire (LOU), propriété d'Olivier Ginon PDG de GL Events, signe avec la Ville de Lyon un bail de location pour 60 ans.

Le Matmut Stadium au top, mais en retard au niveau de la piscine

S'en suivent des changements dans le stade (la jauge est ramenée à 35 759 spectateurs). Tandis que dans son périmètre, sont construits 6 immeubles de bureaux le long de l'av. Tony-Garnier et l'hôtel 4 étoiles *The Ruck Hotel* au n° 345 de l'avenue Jean-Jaurès (lire p. 6 son inauguration officielle le 3 juillet). Hélas, le réaménagement du centre nautique (piscine de 50 m.)



Les *All Blacks* faisant le haka en 2006 contre la France. Photo Wikipédia.

« a pris du retard », communique au Progrès Yann Roubert, directeur général du LOU. De report en report, elle devrait ouvrir au printemps 2024, augmentée, nouvelle souhaitable, « d'un second bassin de 25 m., celui-là d'apprentissage, côté Tony-Garnier, indique Yann Roubert. Il sera ouvert toute l'année pour accueillir selon des créneaux des groupes scolaires ».

Au-delà du stade, un important campus multisport de Lyon

Les équipements sportifs sont nombreux, dans ce sud de Lyon, à Gerland.

■ **Gerland Sport Santé**, dans le prolongement de l'hôtel, de la piscine et de l'entrée majestueuse du stade Matmut, a ouvert ses portes en janvier 2023, au n° 359. L'immeuble regroupe des professionnels de 3 Centres (imagerie médicale Mermoz, orthopédie Santy, kiné du sport Lyon Gerland) ainsi que l'Eden Concept-club de santé. Ce vaste et nouveau plateau de sport santé réunit des praticiens médicaux et paramédicaux de haut niveau.

■ **Le Palais des Sports** se trouve en face de l'entrée principale du stade, sur l'autre côté de l'avenue Jean-Jaurès. Inauguré en 1962 et pouvant accueillir 6 500 spectateurs, il permet le basket, le volley, le hand-ball, le tennis, la boxe, les arts martiaux, la gymnastique, voire des événements culturels. Il va être en travaux.

■ **La Plaine de jeux**, inaugurée en 1973, comprend notamment 4 terrains de rugby, 5 terrains de foot, 18 terrains de tennis, des pistes de course, etc.

■ **Le parc de Gerland** permet toutes les pratiques de sport de plein air (course à pied, vélo, marche, ping-pong, séances de tai-chi, relaxation...) et il est, avec ses 21,5 hectares, le 2^{ème} parc de la Ville de Lyon.

■ **Le SkatePark**, couvert et en plein air, est un sport de glisse (skateboard, roller, trottinette, BMX...). Créé en 2 000, il a été modernisé en 2015 et actuellement, son sol goudronné (au-dessus d'une usine de froid) est en rénovation. Une partie du toit de la salle sera bientôt réparée, elle aussi.

■ **Le site Tola Vologe**, ancien centre d'entraînement de l'OL, est toujours dédié au foot. Il comprend 3 terrains de foot à 11 et un terrain de foot à 5. Tola Vologe regroupe le siège départemental et régional de foot.

■ **Tony Parker Academy** : c'est un campus sport-étude (privé) dédié au basket, ouvert aux lycéens et post-bac, inauguré en 2019. Chambres, salles de cours, vaste salle d'entraînement, musculation... (rue du Vercors).

■ **La base nautique de canoë-kayak** de Lyon Oullins La Mulatière (CKLOM) fondée en 1950, permet de pratiquer en loisir ou en compétition. Le local du club est basé dans le parc des Berges, juste en aval du pont Raymond Barre.

Bonne visite à vous, chers amis Néo-Zélandais : Gerland vous attend !

Sources : Pôle sportif Gerland, Mission Gerland ; lyon.fr/coupe-du-monde-de-rugby-2023

Agenda d'Gerland en septembre

A LA BIBLIOTHÈQUE HANNAH ARENDT DE GERLAND

(toutes animations gratuites)

Du 6 au 30 sept Rugby :
aux couleurs de vos équipes préférées !

La Coupe du monde de rugby démarre en France. Avec la chance, à Gerland, d'accueillir l'équipe des All Blacks.

Pendant tout le mois de septembre, nous vous proposons de venir colorer la bibliothèque avec les couleurs de vos équipes préférées. Des gabarits de ballons de rugby, de maillots, seront laissés à votre disposition, avec des feutres, des crayons, et tout un tas de petits matériels, afin que vous puissiez reproduire les couleurs de votre équipe préférée sur ces supports.

Il s'agira ensuite d'aller « plaquer » votre création sur le planisphère géant, dans le pays de l'équipe choisie.

Avant le 9 sept Participez à l'œuvre-rencontre « *Il est temps de...* » En partant d'un cadre horaire comme support, illustrez, dessinez, écrivez... Déposez votre œuvre avant le 9. Pour adultes, enfants, individuels, familles. Voir un exemple de réalisation à plusieurs personnes, p. 8.

Jeudi 14 sept de 14 à 15h30, **Atelier numérique**
Parcours pour grands débutants. Sur inscription.

Du 16 sept au 21 oct **La Bibliothèque des Humanités Nomades**
Fiction créée par l'artiste Alain Snyers (1951-) dans le cadre de la 10^{ème} Biennale Hors Normes. A Gerland, l'archivage de la thématique Savoirs exaltants.

Mercr 20 sept de 10 à 11h, **Bébé bouquine**
Temps de lecture et de jeu bilingue Français/LSF. Jusqu'à 3 ans. Sur inscription.

Mercr 27 sept de 14 à 15h et de 15h30 à 16h30, **A la découverte du tissage**
Atelier avec l'association Soierie Vivante. Pour 7 à 12 ans. Sur inscription.

Vendr 29 sept de 18h30 à 21h30, **Soirée jeux**
Jeux de société à partir de 16 ans. Sur inscription.

Sam 30 sept de 15 à 17h, **Atelier En avant la musique !**
Initiation avec Willy Amarat et son Human Beatbox comme moyen de sensibilisation à la culture. Sur inscription.

Mardi 3 oct de 14h30 à 15h45, **Français langue étrangère**
Café de conversation et temps convivial pour améliorer le français. Sur inscription.

Bibliothèque municipale Hannah Arendt Gerland, 34 rue J. Monod, Lyon 7^{ème}
Contact : 04 26 99 77 10 bib7-gerland@bm-lyon.fr

AVEC LE CENTRE SOCIAL ET SOCIOCULTUREL DE GERLAND

Le calendrier n'est pas encore diffusé, mais le Centre social propose toute une palette d'activités, de services et de projets nourris par les habitants :

familles ; petite enfance ; enfance et jeunesse ; adultes ; seniors, toutes et toutes y sont accueillies.

Centre social et socioculturel de Gerland,

1 rue J.-Monod (Gerland sud)

04 72 71 52 60 familles@csgerland.com

www.csgerland.com FB Accueil Centre-Social Gerland

DANS LE QUARTIER DE GERLAND

Le 1^{er} sept, Inscriptions des activités MJC qui se feront à la Maison Ravier
Telles que capoeira, gym, yoga, danse contemporaine, qi gong...
Inscript. de 18 à 20h. Retrouvez toutes les activités sur le site MJC Jean Macé
Où : Maison Ravier, 5 rue Ravier

Contact : tout le programme sur www.micjeanmacé.com

Du 9 au 30 sept, Immersion Fagor de la 20^{ème} édition Biennale de la danse
Un espace dédié au croisement des arts, à la rencontre et à la fête
Où : Usines Fagor, 65 rue Challemel-Lacour
Contact : tout le programme Fagor sur www.labiennaledelyon.com

Sam 16 et dim 17 sept Journées Européennes du Patrimoine. 2 offres :
■ Visites libres et visites guidées à la Halle Tony Garnier de 10 à 18h, tout le programme est à retrouver sur www.halle-tony-garnier.com
■ Visites guidées avec des membres du Conseil de quartier (Culture)



à 11h30 et à 15h le sam 16 sept, et à 11h30 et à 15h le dim 17 sept. Thème : Les abattoirs de La Mouche, ses vestiges et la transformation du quartier.

Voir une présentation de la Balade urbaine à la p. 8.

Sam 16 sept De Brad' & de Broc 2023
Brocante de l'avenue de Saxe et de Jean-Jaurès. **Contact :** Lyon 7 Rive Gauche.

Sam 23 sept Sortie familiale au lac des Sapins
Journée de partage et de détente intergénérationnelle en famille et entre voisins. Participation en fonction du quotient familial. Sur inscription.
Inscrip. : enfanceheureusemonde@hotmail.fr et 07 81 99 94 19 (Mme Sylvie A.)

... Agenda un p'tit peu d'Ailleurs...

- **Vendr 8 sept** → Journée internationale de l'alphabétisation
- **Jeudi 21 sept** → Journée internationale de la paix
- **Lundi 2 oct** → Journée internationale de la non-violence.

Sam 2 sept, de 10 à 17h, Forum des associations de Lyon 7^{ème}

Danse ou dessin ? Guitare ou randonnée ? Participant ou bénévole ? Pour choisir son ou ses loisirs et son engagement, pour la saison 2023-2024, rendez-vous au Forum des associations du 7^{ème}.

Avec pour 2023-2024, un stand dédié au bénévolat.

Où : place du Prado et au gymnase G. Clémenceau
www.mairie7.lyon.fr/actualite/loisirs/forum-des-associations-2023

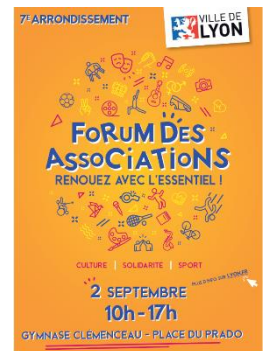

Au parc de Gerland « N° III FORTES FLEURS COLOREES ».



Les meilleurs thèmes de cette Gazette :

HISTOIRE : L'historique concentration de la plupart des sports de Lyon à Gerland, depuis plus de 100 ans, p. 1

SPECIAL FORUM : le 7^{ème} et Gerland, superficie, population, emplois, équipements & services publics..., p. 3

DOSSIER : Y-a-t-il trop d'arbres, ou pas assez à Gerland ? p. 4-5

ÇA S'EST PASSE : Inauguration *The Ruck Hotel*, ateliers créatifs, joutes, ciné, 2 robinets sous la gare Jean-Macé ... p. 6 et 7

QUOI DE NEUF ET A VENIR : Nouvelle école rue Croix-Barret, future passerelle, *le temps est venu de*, balade patrimoniale, l'histoire du quartier en projet de fresque... p. 8

Partagez aussi avec vos voisines et voisins *la Gazette de Gerland* parce que « *créer des liens, ça nous fait du bien !* »

Georges DURIEZ, rédacteur. Mail pour m'écrire : gerlandnews@hotmail.com

Site : <https://lagazettedegerland.go.zd.fr/>

Le 7^e et Gerland 2023 (en bref)

Dans Lyon 7 ^{ème}	Quartier de Gerland
<p>Superficie de l'arrondissement : 975 hectares</p> <p>Le 7^{ème} est l'arrondissement le plus étendu de la Ville de Lyon</p>	<p>Superficie : 700 hectares</p> <p>Dont 30 ha de nature aménagés près du fleuve (Parcs des Berges et de Gerland).</p> <p>Dans ses dimensions, le quartier fait :</p> <ul style="list-style-type: none"> ▣ 1 500 mètres de large (d'ouest – depuis le Rhône- en est : jusqu'aux voies de chemin de fer SNCF et route de Vienne à partir desquelles commence le 8^{ème} arrond^t) Temps moyen en minutes à pied : 30 à 35 mn environ d'ouest en est. ▣ et 2 200 mètres de long (du nord -gare Jean Macé- au sud : le port Edouard Herriot). Temps moyen en minutes à pied : 45 à 50 mn environ du nord au sud.
<p>82 000 habitants</p> <p>Lyon 7^{ème} est le 3^{ème} arrond^t le plus peuplé de Lyon</p>	<p>En 2022, 34 000 habitants environ (d'ici 2025 : + 15 000 habitants)</p> <p>Evolution démographique :</p> <ul style="list-style-type: none"> En 1873 : 2 000 hab. En 1928 : 4 000 hab. En 1980 : 20 000 hab. En 2012 : 29 000 hab.
<p>Le 7^{ème} arrondissement compte 3 quartiers :</p> <ul style="list-style-type: none"> -Au nord, la Guillotière - Au centre, Jean Macé - Au sud, Gerland 	<p>Une 1^{ère} « centralité » au sud (créée après la fermeture des Abattoirs s en 1977), c'est la place des Pavillons.</p> <p>Une 2^{ème} et nouvelle « centralité » presque équidistante nord-sud, est en phase avancée d'aménagement, là où la rue des Girondins rejoint l'avenue Jean-Jaurès, la station de métro et la place J-Jaurès. S'y implantent divers commerces et s'y installera une place centrale, qui aura pour nom la place Vaclav Havel.</p>
<p>44 000 emplois</p> <p>Source : Mission Gerland 2020</p>	<p>33 000 emplois à Gerland</p> <ul style="list-style-type: none"> 2 300 entreprises 2 750 chercheurs 4 000 étudiants

Equipements & services dans le quartier de Gerland
<p>Petite enfance :</p> <p>Crèches (municipales, associatives, entreprises, micro-crèches...) : 18</p>
<p>Groupes scolaires :</p> <p>Maternelles et élémentaires (publiques, privées) : 15</p> <p>Collèges : 3 (Cité Scolaire Internat^{le} CSI, Gisèle Halimi, Gabriel Rosset)</p> <p>Lycées : 3 (CSI, D^r C. Mérieux, L. Labé).</p> <p>Enseignem^{ts} professionnels : 2</p> <p>Universitaires, scient^{iques} : campus C. Mérieux, les 2 ENS, ISARA, Université Lyon 1, et l'EmLyon Business School (ouverture prévue en sept. 2024)</p>
<p>Seniors :</p> <p>Résidence municipale : 1 (286 av .Jean-Jaurès) ; résidences privées : 5</p>
<p>Equipements collectifs/publics</p> <p>Bibliothèque municipale Hannah Arendt, 34 rue J. Monod</p> <p>Centre social et socioculturel de Gerland, 1 rue J. Monod</p> <p>Parcs : 3 ; squares : 13 ; terrains de jeux de proximité : 2 ; allées vertes : 3.</p> <p>Equipements sportifs : 5 ; gymnases : 6 ; aires de fitness : 2 ; piscines : 2.</p> <p>Marchés forains : 2 (Jean-Jaurès/Challemel Lacour et J-Jaurès/Fourcade)</p> <p>Grandes places avec aménagements pour enfants : 2 (D^eurs Mérieux, Jean Jaurès), et en 2024, place Vaclav Havel (entre allées Senghor et Niboyet)</p> <p>Bains-douches gratuits, les seuls à Lyon (13 rue Benjamin-Delessert).</p> <p>Source : Ville de Lyon 7^e, Agenda 2021</p>
<p>Biodistrict (au sud) : laboratoires, biotechnologies, santé, CIRC, tertiaire...</p> <p>Port Edouard-Herriot (184 ha) : 70 établissements, 3 zones, 2 terminaux.</p> <p>Source : Mission Gerland</p>

Associations, événements, gens de Gerland, histoire ... 6 mois de 2022-23 revus par votre Gazette

Chaque article a une légende qui n'exprime que le point de vue du rédacteur :

- ☺ : c'est positif, j'ai bien aimé.
- ☑ : bon à savoir, intéressant, mais pas de jugement.
- ☹ : pas terrible, c'est dommage. Faudrait qu'ça bouge !

A retrouver dans la Gazette de Septembre 2022, n° 67

- ☺ Sous le skatepark dans le parc de Gerland, l'usine fabriquant du **froid** (Métropole) à destination de bâtiments du tertiaire devient opérationnelle.
- ☺ L'assoc LALCA, aux Bains-douches, enregistre des récits sensibles d'usagers, organise un sauna et des massages, distribue boissons et **savons locaux**.
- ☹ L'école M. Pagnol a **50 ans**. L'appel à témoignages, hélas, fait un flop ! Aucun.
- ☺ Rencontre d'habitant : Le bio-plasticien et spécialiste des plantes et des arbres, **Christophe Henri**, nous présente ses peintures dont les couleurs sont réalisées à partir de plantes. Ses ateliers aussi ont de succès.
- ☺ Ouvert en sept. 2022, le Collège Gisèle Halimi, fait son **inauguration** officielle de façon dynamique. Visite des locaux avec 2 élèves.



Octobre, n° 68

- ☹ Les locaux et 40 années d'activités culturelles multiples, animés par l'assoc **La Gourguillonnaise**, sont fermées par décision de la Métropole.
- ☹ **Inondations** à répétition de classes et salles à l'école Berthelier, après orages : pour son diagnostic sur les fuites, la Ville de Lyon devrait revoir sa copie.
- ☺ Succès des 1^{ères} **Balades urbaines** gratuites dans Gerland sud lors des Journées Européennes du Patrimoine (Conseil de quartier, commission Culture).
- ▣ Histoire (de 1850 à aujourd'hui) : les 2 châteaux du Vivier dans Gerland nord-est sont rasés pour faire place à la **gare-dépôt** de Lyon-La Mouche.
- ☺ Rencontre d'habitante : **Imma Magnoli**, 87 ans, venue d'Italie à l'âge de 13 ans, fait une courte scolarité à l'école Culattes-Berthelier puis s'implique beaucoup dans plusieurs associations gerlandaises.



Novembre, n° 69

- ☹ Exclusif : un lecteur de la Gazette signale que la **date de naissance** de Michel Félizat sur les plaques de rue est erronée : un an après, rien n'a bougé dans les services à la Métropole. Etonnant ?
- ▣ Concertation sur la future **passerelle** entre Gerland et la Saulaie-Oullins.
- ▣ Inventaire des **11 écoles** primaires gerlandaises avec texte, photo, situation sur un plan de Gerland, date de création...
- ☺ Rencontre d'habitante : **Amélie Laurent** parle de son vécu d'handicapée, de son travail, de ses passions de théâtre, de la valeur de l'aide et de la coopération... Amélie a 37 ans.

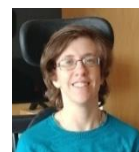

Décembre, n° 70

- ☺ Echanges place des Pavillons un samedi, à propos du **budget participatif**.
- ☹ Conte de Noël : **3 maisons** de la rue Félix-Brun (au sud de la ZAC Bon Lait) seront-elles rasées pour donner place à un grand immeuble ?
- ☺ Inauguration au **Centre social** d'un lieu d'accueil dédié aux jeunes. Elu.es, parents, habitants, salariés, bénévoles sont de la fête préparée par les jeunes.
- ☺ Assoc : la **Ressorcierie Créative** présente ses multiples activités.

Janvier 2023, n° 71

- ☺ Championnat de France « **10 danses** » : Robine-André et Chloé, 13 ans chacun, remportent une médaille dans cette spécialité.
- ▣ **Prostitution** dans Gerland : l'Amicale du Nid, active depuis 70 ans, prend position et agit auprès des personnes en danger et en situation de prostitution.
- ▣ Histoire : la **CSI** (Cité Scolaire Internationale), à l'occasion de ses 30 ans, est racontée par Frédéric Fouletier, professeur d'Histoire-Géo depuis 1993.
- ☺ Collège G. Rosset : des 4^{èmes} apprennent à réaliser un super **film-docu** sur leur quartier et interviewent une vingtaine de Gerlandais.es. Durée : 19 mn.

Février, n° 72

- ☺ Le documentaire *Gerland, un air de Brooklyn ?*, est présenté à la Biblio : 60 Gerlandais.es ouvrent avec passion un **débat sur les mutations** du quartier.
- ☺ Les **vœux** des Maires de Lyon et du 7^{ème}, suivis d'échanges, place J-Jaurès.
- ☺ **Nuit des langues** du monde à la Biblio : gros succès participatif et convivial.
- ▣ Histoire : la Résidence CROUS de **Benjamin Delessert** pour étudiant.es.
- ▣ Histoire : la **CSI** (Cité Scolaire Internationale), visite des locaux, la cantine, rencontre avec la professeure documentaliste et avec l'infirmier, les activités...
- ▣ Histoire : Le premier **pont Pasteur** reliant Gerland à la presqu'île, a été construit et inauguré en 1923. Puis reconstruit après la guerre en 1949. Et le pont Raymond Barre fêtera ses 10 ans en 2024.
- ☺ Rencontre d'habitant : **Romand de Marchi Charbonnier**, lycéen de 17 ans au nouveau lycée D^r Mérieux, participe à un concours national de plaidoirie sur les Droits de l'homme.



Et vous, d'accord, pas d'accord ? Vos réactions à ce best of et ses légendes sont les bienvenues (gerlandnews@hotmail.com). Vos propositions d'articles aussi... Et suite de la compilation (de mars à juillet 2023), le mois prochain.

Le quartier de Gerland a-t-il trop d'arbres ou pas assez?

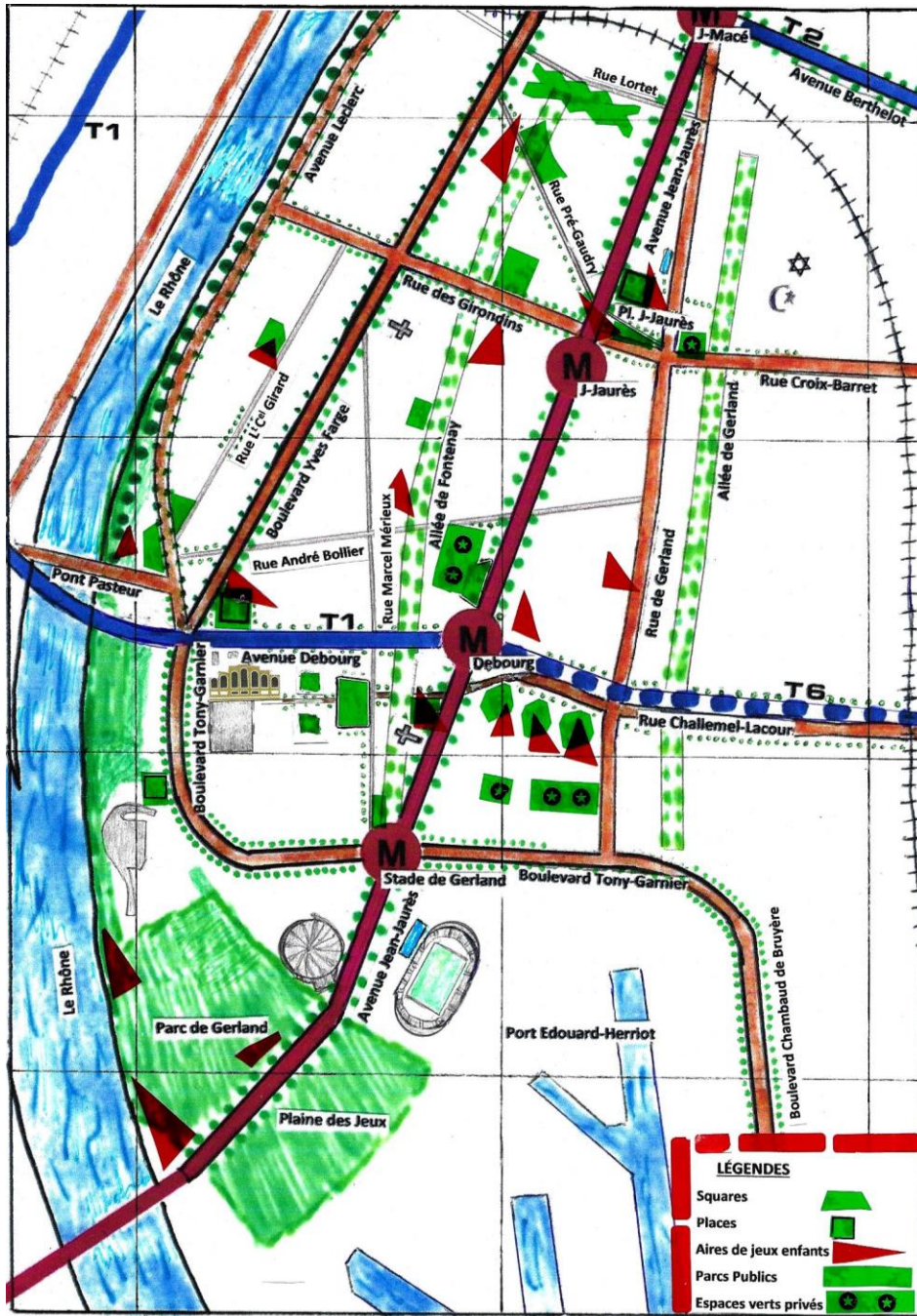

fet « parasol » bienfaisant. Mais pas que des platanes. En effet, par exemple, sur l'avenue Jean-Jaurès, du fait du creusement du métro (inauguré en 1981), tous les platanes plantés après 1910 ont été enlevés, et remplacés par des micocouliers. De même, devant la Maison de l'Environnement avenue Tony-Garnier, ce sont de grands tilleuls qui donnent de l'ombre.



Sur la portion nouvelle de la rue des Girondins, les jeunes arbres mettront du temps pour arriver à maturité, mais l'aménagement combine plusieurs stratégies : plantes dites « couvre-sol » (des vivaces) pour favoriser l'infiltration des eaux et l'évapotranspiration des végétaux, trottoirs de couleur claire afin de limiter l'élévation de la température par le soleil, fontaines à eau ...

Même procédé, rue P. Bourdeix (à la hauteur de la pl. J-Jaurès, et rue parallèle à la rue de Gerland) car cette végétation en bordure des immeubles neufs apporte de la fraîcheur aux arbres et ça embellit la rue.



Dernière caractéristique notable à propos des voies de déplacements : 3 « couloirs » arborés ou « allées » (jalonnées de placettes, certaines séquences sans voitures, avec des végétations promouvant le beau et permettant de flâner agréablement). Ces 3 allées vertes se façonnent à long terme, de phase en phase, de sud à nord. L'ombre doit y être reine. Le 1^{er} axe (piéton-vélo) chemine au **bord du fleuve**, depuis le pont Pasteur jusqu'à Tête d'Or et au-delà. En 2^{ème}, l'allée Fontenay démarre à la rue Challemel-Lacour, longe la Biblio, emprunte la longue allée L-S. Senghor et la place V. Havel pour se terminer entre le collège G. Halimi et l'EmLyon (serace dans le futur parc de la friche Nexans (1,5 ha de végétalisation quand même) ?).

Enfin, 3^{ème} axe vert sud-nord, l'allée de Gerland : elle débute avenue T-Garnier, traverse (ou borde) la bien arborée ZAC Techsud. Où passera-t-elle ensuite ? Bd de l'Artillerie ? Ou bien se fraiera-t-elle un passage dans les 7 ha du très dense ensemble immobilier PUP Ginkgo ? De plus, cette future allée promenade finira-t-elle dans la rue piétonnisée de P. Bourdeix, à quelques centaines de mètres seulement des voûtes de la gare J-Macé ?

PLACES PUBLIQUES, ESPLANADES, PARVIS : AU VERT OU AU GRILL ?

Une dizaine de places se répertorient dans Gerland. La place la plus arborée (en platanes) est sans conteste la **place J-Jaurès**, appréciée des boulistes et des enfants (aire de jeux sécurisée).

Si c'est la plus étendue de Gerland, la **place des Docteurs Mérieux** a un double fonction : minéralisée en face à face avec la Halle Tony-Garnier, donc excellente pour les sports de glisse, et, tout autour, entourée d'une belle ceinture d'arbres (dont de ravissants albizias) sur les 3 côtés de la place. Avec des bancs et même des tables de pique-nique ou de travail. Au nord, il y a un square sécurisé avec jeux d'enfants (araignée, balançoire, toboggan, ping-pong, fontaine à eau potable...).



La chaleur de l'été s'adoucit ? En septembre, le mercure du thermomètre va redescendre. Dans nos rues, sur nos places, entre nos immeubles, les arbres et la nature, certes, apportent des espaces de fraîcheur. Mais est-ce suffisant ? De plus, par rapport à d'autres quartiers de Lyon, y a-t-il dans Gerland assez de végétation pour apporter de la qualité à nos lieux de vie et de travail, et à notre bien-être ?

Votre Gazette nous propose une sorte de petit inventaire à la Prévert, ni exhaustif ni scientifique. Rappels quand même : nous sommes 34 000 habitants, nous vivons sur un espace de 700 hectares. Or le passage d'un territoire rural dominant (fermes avec animaux, cultures de céréales, rosiers...) à l'urbanité dense d'aujourd'hui s'est produit ici en bien moins de 100 ans. Gerland, c'est du tout récent : est-ce chance ou malchance ?

BOULEVARDS, RUES, AVENUES : QUELS SONT, OU SONT LES ARBRES ?

A part la rue (ex-chemin) de Gerland, qui n'a que très peu d'arbres, tous les grands axes (Leclerc, Yves-Farge, Jean-Jaurès, Debourg, Challemel-Lacour, Tony-Garnier...) sont bordés d'arbres, souvent des platanes qui ont un ef-



Créée dans les années 80 comme centralité commerçante nouvelle (après l'arrêt des abattoirs), la **place des Pavillons** vient d'être réaménagée. Quelques arbres ont disparu, le parking pour voitures aussi. Certains ont grincé des dents. Les aménagements en nature sont assez sobres. Devant 2 des pavillons emblématiques datant de Tony Garnier, les 2 espaces végétalisés par des couvre-sols permettent une vue dégagée sur le passé architectural grandiose, et servent aussi, de manière non visible, à rafraîchir les sols. En tout cas, avec succès et praticité, s'y déroulent de nouvelles fêtes inter-associatives, aux quatre saisons. Ou des événements avec stands. Le splendide magnolia (photo), qui fleurit autour du 22 mars, mérite une visite !

Signalons enfin la récente inauguration de la grande **esplanade Tony-Morrison** (Gerland nord), soit 2 500 m² végétalisés (pelouse, arbres, gradins, tables de pique-nique ou de travail...). Harmonie, apaisement, tout cela auprès et pour l'entrée des collégiens de G. Halimi. Belle réussite paysagère.

(photo collège Halimi, 2/5/2023)



Gerland compte une douzaine de terrains ou squares clos (pour la sécurité). Donnons la médaille d'or lyonnaise au **parc de Gerland** qui, en son sein, fait la part très belle, en plusieurs endroits noyés de nature, à toutes sortes de jeux : balançoires, filet à escalader, cabanes, ping-pong, bascules, lionceaux en bois à chevaucher, parcours d'équilibre, pistes à vélo, mini terrain de basket, skatepark... On peut se cacher dans des bosquets, courir sur les prairies... Ou rêver sur une moto du carrousel.

AIRES DE JEUX : DES LE BERCEAU, JOUE-T-ON AU VERT ?

En continuité du parc de Gerland, la récente aire de jeux située dans le **parc des Berges** (en dessous des hôtels Ibis-Mercure) propose d'originales poutres-échasses et un pont de singe, avec une fontaine à eau. Sous ses hauts platanes, le **square Ancel**, à deux pas de la Biblio et de l'école A. Briand, procure un rafraîchissement maxi. Utile aussi par ricochet à la Résidence Seniors et à la crèche Souris Verte qui jouxtent ce havre d'ombre.



Moderne et original, le **square des Girondins** (à 10 m de l'école F. Héritier et au début de la longue rue Pré-Gaudry) : close, encore peu ombrée, l'aire avec ses tubes et bouts de tuyaux attire les écoliers à la sortie des classes. Certains petits jouent avec un ballon.

Pour les espaces dédiés aux jeux, disséminés dans la **Cité-Jardin**, celle-ci pourrait, à Gerland, décrocher une belle médaille. Conçue il y a 100 ans, à une époque où aucun des habitants des HBM n'avait les moyens d'acquérir une automobile (donc, pas besoin de parking auto à l'époque), la Cité adopte de larges espaces verts. Les arbres (platanes, mûriers...) sont partout. Ilots de bâtiments qui, par ailleurs, ne sont pas du tout « bunkérisés » par des grillages ni des digicodes : non, sous le maire E. Herriot, l'important lotissement social n'enferme pas ses locataires. Tous les accès sont *open*, jeux compris. S'y déroulent d'ailleurs kermesses, carnivals, activités ludiques, sportives, culturelles... De plus, sur les 7 ha de la Cité, le ratio m² d'arbres-végétation pour chacun des 1 200 habitants est bien plus fourni que ce qui se fait dans les îlots des ZAC de type Massimi, Bon Lait, etc... Y a pas photo : dans la Cité-Jardin, l'ombre est pratiquement partout !



Les 2 squares insérés dans les **immeubles Monod** (entre allée d'Italie et av. Debourg), et construits de 1983 à 1986, ont une certaine similitude en termes d'ouverture publique : si les immeubles sont privés, les espaces arborés sont municipaux. Ils intègrent donc 7 passages donnant sur les rues, permettant à quiconque de les traverser, s'y asseoir, y faire jouer les



enfants, profiter du calme sans auto, voir des rochers et des arbres remarquables : découvrez les gros fruits verts des orangers des osages !

Depuis 3 ans, des personnes nombreuses et réunies depuis en association (**Compagnons des Pavillons**, lire aussi p. 6 et 8), ont décidé, de leurs mains, de leurs bras et de leurs sous, d'améliorer le cadre de vie du square et alentours. Du coup, des réaménagements des pelouses, arbres, fleurs, mobiliers..., des nettoyage des abords, des solidarités, des ateliers et des fêtes aussi, y ont lieu. En liaison avec élus et services. Embellissement bénévole citoyen rare ? Certes. En tout cas, le pouvoir d'agir, ça existe, et ça fait du bien de le voir !

NI SQUARE NI PARC MAIS UN VERGER DE FRUITIERS : POUR QUOI ?

Dans la courte rue M-M Fourcade (entre l'av. J-Jaurès et la rue de Gerland), des élus du 7^{ème} et Lyon ont, le 9/12/2020, lancé la plantation de 150 arbres fruitiers (cerisiers, figuiers, pêchers, pommiers, poiriers...). En plein espace public, appelés à être « *notre bien commun, à renouer avec la terre nourricière, à permettre de rencontrer ses voisins* », résuma Mme Dubost, Maire du 7^{ème}. Un verger urbain a été installé dans chaque arrondissement de Lyon. Comment les proches habitants s'approprient-ils ces îlots de nature, de biodiversité et de sociabilité, avec des fruits « à portée de main » ? Il serait bien d'évaluer.



ESPACES ARBORES CLOTURES AU CENTRE D'IMMEUBLES : LE TOP ?

Sur le portail, la grosse pancarte prévient les gens qui passent dans la rue de Gerland : « **ACCES STRICTEMENT INTERDIT SAUF POMPIERS** ». Le jardin et ses nombreux arbres avec haies bien entretenues, c'est privé, ce n'est que pour les résidents. Les gens de la rue n'entrent pas. Message clair et net.

Le mode d'habiter majoritaire depuis 10 et 20 ans réclame de la pelouse et du vert. Les promoteurs immobiliers en jouent d'ailleurs comme argument de vente : « *Nos 5 édifices avec 275 logements (soit environ 725 personnes) encadrent un espace de verdure partagé. Les 2 700 m² de jardin paysager sont un juste équilibre entre densité et verdure* », vante-t-on à l'inauguration en 2021, du côté de la ZAC des Girondins. « *Partagé* », lit-on, soit environ 3,33 m² par résident : est-ce la bonne mesure ? Et puis, les 275 copropriétaires, ils partagent quoi, de ce « *jardin paysager* » ? Cogestion pour passer la tondeuse, arroser un arbre assoiffé, ou bien seulement bénéficier d'une belle vue sur les pelouses ?



Sans compter qu'ailleurs on met même des potagers sur la « *5^{ème} façade des immeubles* » (comprenez : potagers installés sur le toit-terrasse) : est-ce efficace contre la chaleur, ou bien de la végétalisation *greenwashing* ?

Quelques établissements universitaires ont de beaux campus avec arbres à disposition des étudiants et personnels, comme Lyon 1, ISARA installé près du « *château* » de Gerland et son parc, l'ENS Sciences et l'ENS Lettres (son jardin remarquable se visite lors des Journées Européennes Patrimoniales).

PARCS BOISES PUBLICS : JAMAIS DEUX SANS TROIS ?

Selon le dictionnaire, « *un parc est un terrain boisé enclos et assez vaste* ». Le quartier de Gerland en a 2.

Le plus grand est le **parc de Gerland** (30 ha). Sa réalisation (de 1996 à 2006) a été confiée au paysagiste Michel Corajoud qui a créé différentes séquences : végétales, florales, arborées (sur la prairie, admirez le remarquable Sophora du Japon), promenades le long du Rhône ainsi que des canaux, plantes aromatiques, arbres fruitiers, et même, près de la Maison des Fleurs, une diffusion de bruits sonores étranges. Fermez les yeux, sont-ce coassements, pépiements, gong tibétain... ? L'ombre rafraîchissante des arbres est propice à la rêverie.



Le 2^{ème} parc, en aval du pont Pasteur, est le **parc des Berges**, non clos, là où, à la fin du XIX^{ème} siècle M. Féliciat inventait les fameux bateaux-mouches. Quelques figuiers, griottiers, platanes et peupliers encadrent une grande pelouse où promeneurs et enfants se reposent, jouent, pique-niquent.



Le savez-vous ? La Ville et la Métropole ont annoncé la création d'un 3^{ème} parc dans Gerland. Ce parc de 1,5 ha se situera sur la friche **Nexans**, entre l'EmLyon B. S. et la rue Lortet, près d'un futur ensemble immobilier. (Voir sur le plan ci-contre, une large zone verte hachurée, au bout de l'allée Fontenay).

Les arbres sont-ils assez nombreux ? Suffisent-ils à rafraîchir les 34 000 Gerlandais.es et les milliers de personnes qui y viennent y travailler ? ■

Ça s'est passé à Gerland

INAUGURATION DE THE RUCK HOTEL

DANS LES JARDINS ATTENANT AU MATMUT STADIUM LE LOU



Le 3 juillet, de très nombreuses personnalités, partenaires, invités se retrouvent pour l'inauguration officielle de *The Ruck Hotel*, le 4 étoiles flambant neuf situé dans les Jardins du LOU, à quelques mètres du Matmut Stadium du LOU.

Dans le parc, le patio ou le vaste bar, les hôtes de l'événement, Marc-Antoine GINON (Président de GL events Sports), Yann ROUBERT (Président du LOU Rugby), Jérôme SUTRA (Directeur Général de *The Ruck Hotel*), et Olivier GINON (Président de GL events) ont fait dresser une multitude de petites dessertes où sont servis des mets de toutes sortes, salés, sucrés, raffinés, colorés. Les petits plats dans les grands ! Pour tous les goûts. A volonté. Assortis de boissons délicieuses qui orchestrent, à bon train, échanges, affaires et autres potins.

« *Soyez nos bienvenus dans ce grand Village du Lou Stadium, lance le Directeur de l'établissement. Soyez chez vous, car dans ce lieu de vie, tout le monde doit s'y retrouver et s'y plaire. A l'instar des All Blacks, nos invités prestigieux qui ont choisi de poser leurs valises ici dans notre The Ruck Hotel pendant toute la durée de la Coupe du monde.* »

L'hôtel, tenu à des proportions architecturales respectant les proches réalisations de Tony Garnier classées Monuments historiques (le Stade et la Halle Tony-Garnier), est construit sur 3 niveaux autour d'un patio intérieur de belle taille. Il offre 134 chambres, un restaurant, un très grand bar à cocktail original, des salons et des salles de

réunion équipées pour des séminaires et journées d'études.

Par une belle soirée d'été, favorable à la convivialité, les invités ont profité de ce rendez-vous privé d'exception.

The Ruck Hotel, 345 av. Jean-Jaurès,

www.theruckhotel.com

FETE DE L'ETE A L'OASIS DE GERLAND



Aux côtés de l'association *Enfance heureuse du monde*, la Biblio de Gerland était présente à la fête de l'été à l'Oasis de Gerland, pour des jeux et des lectures au jardin. Cette fête, notamment avec des habitant.es de la Cité-Jardin et du quartier, s'est tenue le 7/07. Dans ce jardin partagé de l'Oasis, il y avait aussi une récolte de pommes de terre cultivées par des élèves de l'école A. Briand, transformées en frites afin d'accompagner un buffet légumier de saison. Ah, le bon et joyeux repas ! Le tout

assaisonné de culture (contes, jeux, lecture, voir photo), de peinture, de musique et d'une belle dose de douce bonne humeur conviviale.

(Communiqué et photo de Bérénice, médiatrice Culturelle de la Biblio)

ATELIERS CREATIFS DANS LE SQUARE MONOD AVEC LES COMPAGNONS DES PAVILLONS

Les Gerlandais ont du courage. Malgré la canicule du samedi 8 juillet, ils étaient plusieurs dizaines, intéressés par le programme, et se sachant protégés par l'ombre généreuse du square Monod :

lecture de contes avec Cynthia, Bernadette et Marie-Madeleine ; broderie sur feuilles d'arbres avec Eva ; peinture végétale avec Christophe ; linogravure avec Alexandra, ou encore décoration sur des petits pots (pour plantes) avec des salariés du Bricorama de Jean Jaurès/Fourcade.

Du choix, de l'imagination, de la créativité ! Et même quelques boules de pétanque pour les plus "sportifs" !

Bien entendu, les Compagnons des immeubles de derrière la place des Pavillons fournissaient de quoi se rafraîchir.

Pour finir en beauté, le groupe de musique sud-américaine TUPAC a offert un joli moment musical joyeux et festif.



Association Les Compagnons des Pavillons. A suivre sur les pages [Facebook](#) et [Instagram](#) Photo C des P



Cagnotte pour la Gazette : appel à dons !

Chère lectrice, cher lecteur,

Depuis 6 ans et demi, la réalisation mensuelle de *Gazette de Gerland* est totalement gratuite. S'abonner reste et restera gratuit.

Mais l'envoi par Internet aux 1 319 abonnés.es, lui, est payant.

En envoyant 5 euros, 10 euros ou plus, soutenez les frais d'envoi.

Pour participer à la cagnotte, cliquez

sur : <https://www.leetchi.com/c/lagazettedegerland> Merci ! G. Duriez

Ça s'est passé à Gerland (suite)

LES JOUTES DU FESTIVAL ENTRE RHONE ET SAONE

Voir une joute nautique, en vrai et pour la 1^{ère} fois ! Les récits des joutes auxquelles les Sauveteurs gerlandais, depuis 1913, participaient plusieurs fois par an, et que René Ruel avait décrites (lire les *Gazettes* n° 76 et 77), m'avaient mis l'eau à la bouche. Le 1^{er} juillet donc, cap sur la darse de la Confluence, où plusieurs compagnies de jouteurs se produisaient.



Sur le Rhône, la Mâchecroute a vu son amoureux, le plongeur d'Odysseus 3.1 qui nettoyait le fond du Rhône à la hauteur du pont de la Guill'. Que de secrets et projets échangés ! A suivre...



Sur la barque bleue, les jouteurs sont Clunyois, familiers de la Saône. Sur la rouge, ils viennent d'Ampuis et Vernaison. La confrontation est une question de force et de positionnement des pieds et des corps. Les passes étaient cool, le public applaudissant le perdant tombé à l'eau autant que le gagnant.

Des Lyonnais.es pagayaient sur de longs bateaux-dragons boat. D'autres s'amusaient sur des paddles. Le Cercle de Voile de Lyon Meyzieu proposait des initiations en Optimist.



Des stands sur les quais, une conférence gesticulée, mais la 2^{ème} édition a dû aussi renoncer à des animations (banquet sur le pont de la Guill', concerts), du fait des colères et émeutes nationales, après qu'un policier ait tué Nahel, 17 ans.

SILENCE, ON TOURNE !

Au bord des eaux du Rhône, juste en dessous du Quartier Général Frère, un homme est couché sur le dos, alors que 3 jeunes femmes et un pompier semblent se porter à son secours. Silence, une séquence de film se tourne. La scène est rejouée plusieurs fois. Promeneurs et sportifs sont détournés du quai et doivent passer près de gros camions de matériel de ciné qui stationnent sur l'avenue Leclerc.

A partir du *Roman de Jim*, livre sorti en 2021 (de Pierre Yves Bailly, POL), les frères cinéastes Larrieu, après des semaines dans le Jura, sillonnent Lyon. Sortie de *Roman de Jim* prévue en 2024, précise un machiniste.



UN VELO-BIBLIOTHEQUE EN ANIMATION A LA CITE-JARDIN

Biblio Take Air a fait cet été un atelier lecture à la Cité-Jardin. Association innovante et basée rue de Gerland, son animatrice utilise un vélo-bibliothèque pour amener et lire des livres auprès des personnes éloignées de la lecture, en particulier les jeunes.

Déjà le 2 juillet, nous avons vu son vélo-biblio au Festival entre Rhône et Saône, sur les quais de la Guill' (voir ci-contre).

bibliotakeair@gmail.com ou X



A DISPOSITION DES SANS-ABRI A LA GARE JEAN-MACÉ, 2 ROBINETS

Pour des dizaines de sans-abri logeant dans des tentes de fortune ou sur des matelas sous la gare de Jean-Macé, 2 robinets d'eau courante ont été installés (au niveau du tuyau orange). C'est peu mais n'est-ce pas un devoir impératif de donner un point d'eau, canicule ou pas ? Saluons l'initiative de poser ces 2 robinets. Comme le citait un article du *Progrès* du 10 août, « environ 1 400 personnes auraient besoin d'un hébergement d'urgence dans le Rhône, d'après le 115. »



Gerland dans la presse !

CAPUCINE ET GASTON A BU LE BOUILLON

Ouverte à la période de la Covid en 2020, la SAS *Capucine et Gaston* a fermé ses portes, a-t-on appris par la presse et des affiches sur les vitrines. Elle comptait 9 salariés et 6 travailleurs handicapés, pratiquant les métiers de la cuisine, du service et de la vente, notamment proposant d'excellents mets dans des bocaux en verre après stérilisation.

Situé à l'angle de la place des Docteurs Mérieux et de la rue Varille, l'établissement avait une salle bien décorée, tables en terrasse, camionnette, vélo-cargo... La SAS avait bénéficié de subventions publiques pour son démarrage.

De temps en temps, la *Gazette de Gerland* était déposée chez *Capucine et Gaston* en soutien amical à ce projet social. (Source de l'article : *le Progrès*, 08/07/2023)

Le traiteur Capucine et Gaston placé en liquidation judiciaire



MEDECINS BENEVOLES AU CHEVET DE MIGRANTS DE 15 A 17 ANS

Le Secours populaire du Rhône et des médecins retraités bénévoles ont, depuis janvier, créé une consultation mensuelle destinée à détecter les pathologies chez des jeunes migrants non accompagnés (= mineurs sans famille ici en France).

Outre des cours de langue française, des petits déjeuners, des accueils quotidiens..., chaque jeune, face aux médecins, « déroule le récit de sa jeune vie de souffrance. »

60 à 70 jeunes sont vus à chaque consultation, dans les locaux du SPF. Les médecins le disent, ils « voudraient en finir avec le « système D ». Notre rôle est de tirer la sonnette d'alarme, pour un accès aux soins dès leur arrivée. » Le reportage de Sylvie Montaron au Secours populaire est un solide document et de grande humanité. (Source : *le Progrès*, 24/07/2023, en 2 pages complètes)



LA PISCINE DE GERLAND EN TRAVAUX

Les travaux se poursuivent, son ouverture ne sera pas avant le printemps 2024, confirme Yann Roubert, directeur général du LOU.

Lire aussi p. 1. (Source : *le Progrès*, 01/07/2023)

La piscine de Gerland n'ouvrira pas avant le printemps 2024



« CENTRALE DE FROID CACHEE SOUS LE SKATEPARK DE GERLAND »

« La centrale de froid », c'est « une piste pour rafraîchir la ville sans climatiser », indique un grand quotidien national qui, sur 3 pages sur 4, traite de Lyon dans un dossier sur la chaleur des villes (ininvables ?) face au réchauffement climatique.

« (Pour le tertiaire), le froid par géothermie est bien plus efficace et respectueux de l'environnement que les appareils individuels de climatisation », lit-on. (Source : *le Monde*, 20/07/2023). Sur l'usine de froid, lire *La Gazette* n° 67, sept 2022).

QUOI DE NEUF A GERLAND ?

Gerl' en histoire et balade urbaine !

UNE NOUVELLE ECOLE, 4 RUE CROIX-BARRET

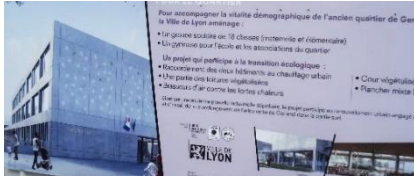

Le nouveau groupe scolaire Wangari Maathai ouvre ses portes en cette rentrée. Il comprend 18 classes (maternelle et élémentaire) et un gymnase pour l'école et les associations du quartier.

Afin de participer à la transition écologique, l'école se dote d'une cour végétalisée, d'un raccordement au chauffage urbain, d'un brasseur d'air contre les fortes chaleurs et d'une partie des toitures végétalisées.

L'école, toute proche de la rue de Gerland (à l'est, et à la hauteur du métro Jean-Jaurès), va soulager les effectifs en partie saturés des écoles Françoise Héritier, Ravier et même Aristide Briand. Un rééquilibrage dans Gerland. En attendant d'accueillir très prochainement des enfants qui habiteront dans les 600 nouveaux logements des immeubles de l'ensemble PUP Ginkgo, en voie de finition (le PUP, vers le 157 de la rue de Gerland).

Qui est Wangari Maathai dont l'école porte le nom ? Surnommée « la femme qui plantait des arbres », Mme Maathai (1940-2011) est Kényenne, biologiste et enseignante en médecine vétérinaire. Elle est la première femme africaine lauréate du prix Nobel de la Paix pour « sa contribution en faveur du développement durable, de la démocratie et de la paix » à la suite de son engagement contre la déforestation du Kenya. Mère de 3 enfants, elle fut une militante politique et écologiste (Source : Wikipédia)

FUTURE PASSERELLE OULLINS-LYON GERLAND EN 2028

C'est acté : la Métropole de Lyon va construire une passerelle de 250 mètres de long pour relier les rives du Rhône entre le quartier de la Saulaie à Oullins et le parc de Gerland. De plus, la passerelle devra enjamber l'autoroute. Grâce à elle, piétons et cyclistes pourront franchir le fleuve à cet endroit, alors que pour l'instant, seul le métro B le permet. La construction de ce trait d'union divisera par 3 les temps de parcours à pied et à vélo entre les 2 quartiers.

Large de 7 m (4 m de piste cyclable double, et 3 m pour les piétons), elle sera un des maillons des Voies lyonnaises (la n° 9 allant de St-Genis Laval à Jonage, au nord-est de Lyon). (Source : Met', mai-juin 2023 et Le Progrès, 13/02/23)

LE TEMPS EST VENU... : ET VOUS, BIENTOT, A LA BIBLIO !

Cet été, « le temps était venu de » créer ! Alors, l'artiste Loren et Bérénice, médiatrice à la Bibliothèque de Gerland, ont proposé aux familles du Centre social et du Village mobile Habitat et Humanisme de détourner des horloges et les transformer en de drôles de sculptures (Voir photo).

Mais vous, lectrices et lecteurs, voulez-vous participer ? « Le temps est venu » pour vous aussi : jusqu'au 9 septembre, faites votre propre atelier créatif autour d'un de vos objets (un réveil, une vieille horloge, une montre, un sablier...) mesurant le temps, et déposez votre œuvre à la Biblio. Votre création et celles des autres rejoindront la grande exposition collective, laquelle sera présentée courant septembre à la Biblio de Gerland dans le cadre de la 10^{ème} Biennale Hors Normes. » (Photo Biblio de Gerland).

APPEL : 1 JEUNE POUR LE CLIMAT DANS MA STRUCTURE

Dans le cadre de la démarche engagée par la Ville de Lyon et des partenaires « Lyon 2030 : ville climatiquement neutre », la Ville de Lyon s'engage pour le climat sur les actions pour les jeunes.

Aussi, la Ville propose de soutenir financièrement les structures à but non lucratif (associations, structures de l'ESS...) qui accueillent ou souhaitent accueillir un-e jeune en stage gratifié ou bien comme volontaire en service civique sur des missions relevant de la transition écologique et pour le climat. Cet appel à initiatives est ouvert jusqu'au 25 septembre. Pour + d'infos : www.lyon.fr/actualite/developpement-durable/lyon-2030-1-jeune-pour-le-climat-dans-ma-structure

LE SITE DES ABATTOIRS DE LYON-LA MOUCHE : SES VESTIGES ET LES TRANSFORMATIONS DU QUARTIER

Après 39 années d'exploitation intense (1928-1967), les abattoirs de Lyon-La Mouche déménagent à Corbas en 1967. Que faire des 18 hectares qui comprenaient des écuries et l'immense halle de vente des bestiaux, les salles d'abattage et de traitement de la viande, les installations frigorifiques...? S'en suivent 10 années de délaissement. « Les destructions de tant de bâtiments, c'était notre no man's land, racontait à la Gazette Thierry Pilat, Directeur général de la Halle Tony-Garnier, une zone de jeux inépuisables pour nous, adolescents. »

Toutefois, en 1975, sous la pression d'une campagne de presse contre les bulldozers qui menacent l'ensemble de l'œuvre de Tony Garnier, la Halle et ses pavillons d'entrée ainsi que l'arche de l'entrée Est sont classés monuments historiques.

A la fin des années 70, s'appuyant sur l'implantation de l'ensemble scientifique (qu'on appelle aujourd'hui le Biodistrict) et sur la décision de décentraliser l'ENS Sciences pour la faire venir à Lyon-Gerland, le projet de création d'un nouveau pôle central polyvalent est lancé, où constructions d'immeubles et activités secondaires et tertiaires se complètent.

Histoire et transformations, voilà ce que la commission Culture du Conseil de Quartier propose de vous raconter (voir affiche) : par exemple, le repavage de la place de l'Ecole, la cascade d'eau de l'allée d'Italie négligée, les aménagements du square Monod, la piétonisation de la place des Pavillons... Le circuit est court, mais il y a beaucoup à partager ! Le patrimoine vit, il renaît notamment grâce aux actions de ses habitants, chercheurs, étudiants, travailleurs sociaux, commerçants, élus, associations...

De plus, pendant ces Journées du Patrimoine des 16 et 17 septembre, c'est de façon « non-stop » que la Halle Tony-Garnier sera ouverte. (Voir Agenda).

BIENTOT UNE FRESQUE A GERLAND (square Jacques-Monod) POUR RACONTER L'HISTOIRE DU QUARTIER

La réhabilitation du square Monod, près de la place des Pavillons, continue ! L'association Les Compagnons des Pavillons lance un nouveau projet de fresque au centre du square, près du passage piétonnier qui relie l'allée d'Italie à la rue Jacques-Monod.



Cette fresque (sur l'édicule rond, de couleur blanche et de 8 m de circonférence) représentera de façon symbolique différents éléments emblématiques de Gerland, appréciés par les habitants : bâtiments, lieux, espaces verts, biodiversité..., avec une dominante accordée à la Halle Tony Garnier.

Ce choix est fait en écho avec la « Cité industrielle Idéale » pensée par Tony Garnier au début du XXe siècle, qui n'aura finalement jamais vu le jour. Elle renaît ainsi symboliquement et valorisera le dynamisme local, la vie de quartier et la biodiversité, qui ont beaucoup progressé ces dernières années. L'artiste choisie pour réaliser cette fresque est Ax Creart, séduite par la dimension collaborative. Esquisses ci-contre.

Pour réaliser cette œuvre, l'association fait appel à mécénat. Des contributions de dons par des particuliers sont possibles. <https://www.lescompagnonsdespavillons.fr/2023/05/31/la-cite-ideale/>

